BOHEMIA

HABANA-CUBA.

EL REPOSO EN EGIPTO

Célebre cuadro del pintor italiano Guido Reni.

Diciembre 22. de 1918.

(Grabado inédito de BOHEMIA.)

EXIGIR
el disco azul
en el gollete

MARCA
de Garantía

Todas Farmacias y Droguerías.

Manantiales del ESTADO FRANCÉS

VICHY CÉLESTINS
Agua de régimen de los Artríticos
Diabéticos — Hepáticos — Gotosos

VICHY GRANDE-GRILLE
Enfermedades del Hígado y del Aparato Biliario

VICHY HOPITAL
Afecciones del Estómago y del Intestino.

En todos los Cafés
1/4 VICHY CÉLESTINS
VICHY HOPITAL
Aperitivo higiénico — Digestivo ideal.

GRAINS de VALS
el mejor
Laxativo depurativo

Cada 2 o 3 dias
un solo GRANO de VALS
antes de la comida de la noche
Limpia el estómago y el intestino
Favorece la evacuación de la bilis y Purifica la sangre

PRODUCTO FRANCÉS

64, Boulevard Port-Royal, PARIS
y en todas las Farmacias y Droguerías.

TOS de los Adultos
Tos de los Niños
Coqueluche y Tos Nerviosa
Cura asegurada por el verdadero
JARABE MONTEGNIET
A. FOURIS, Farmacéutico, 9, Faubourg Poissonnière, PARIS
DE VENTA EN LAS PRINCIPALES FARMACIAS

ACEITE
de HOGG
DE
HÍGADO FRESCO DE BACALAO
NATURAL y MEDICINAL
El mejor que existe
SIN EL OLOR NI EL SABOR de los ACEITES ORDINARIOS.
No se vende más que en frascos triangulares.
AVISO.—Para evitar las falsificaciones. Exigir sobre el envoltorio el sello de la UNION DE LOS FABRICANTES.
HOGG, Farmacéutico, 13, Rue Paul Baudry, Paris.
DEPÓSITOS EN LAS PRINCIPALES FARMACIAS.

MARAVILLOSA CREMA
DE BELLEZA
INALTERABLE
Perfume Suave
LA REINE DES CRÈMES
Renombrada en el Mundo entero por su fineza y su perfume.
J. LESQUENDIEU, Perfumista, PARIS
En la Habana: Droguería Sarrá, Teniente Rey 41.

Si usted desea que sus productos sean conocidos anúnciese en "BOHEMIA" la Revista de mayor circulación en la República de Cuba.

Dr. Bengué, 47, Rue Blanche, Paris.

De venta en todas las farmacias y droguerías.

Bohemia

SUSCRIPCION:
En la Habana: $1.00 m. o. En el interior: $1.00 mensual, pagadero por trimestres y años adelantados. En el extranjero el mes: $1.25, pagadero por trimestres y años adelantados. Número suelto: 30 cts. Números atrasados de años anteriores: $0.80.
ANUNCIOS:
La pulgada en columnas: $1.00 m. o. Páginas de información precios convencionales.

ILUSTRACION MUNDIAL.
Premiada con medalla de oro en las Exposiciones Nacional de 1913 y Camagüey de 1912 y en las de San Francisco y Panamá.
Director y Administrador Propietario:
MIGUEL ANGEL QUEVEDO.
Secretario de Redacción: Victor Hugo Tamayo.
Redactor Jefe: Roger de Laurea.
No se devuelven originales.

Se publica todas las semanas, sin excepción, conteniendo la colaboración de los más afamados literatos y artistas nacionales y extranjeros.
Cable: "BOHEMIA".
Telégrafo: "BOHEMIA".
Apartado: 1363.
Redacción, Administración y Talleres.
Edificio de "BOHEMIA"
Trocadero números 89, 91 y 93.
Teléfono: A-5658.

LOS POSTRES PARA LA CENA.

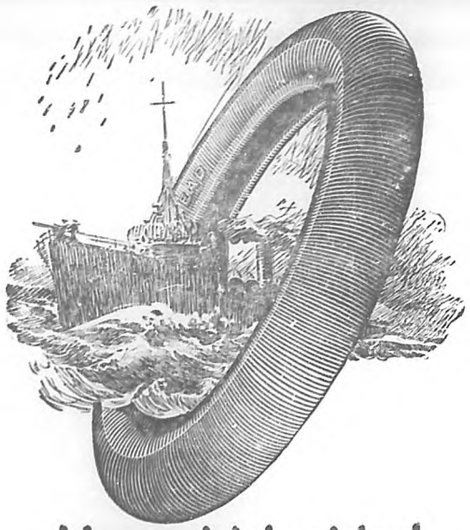

Mayor Velocidad

Los neumáticos United States tipo 'Liso' son sin fricción, como la proa de un "destroyer."

Los neumáticos de las ruedas delanteras marcan el camino. El tipo 'Liso' ha conquistado, por mérito solamente, el título del "neumático delantero de mayor kilometraje." La cara y cuerpo ofrecen igual duración.

Los Neumáticos United States

Tipo 'Liso'

son de duración y satisfacción permanentes.

Significan un viajar cómodo, así como una obediencia inmediata a la rueda de dirección, frenos y acelerador —y por último menos costo final por kilómetro.

Con neumáticos tipo 'Liso' en las ruedas delanteras de su coche y cualquiera de los otros tipos United States en las traseras, tendrá Ud. un equipo inmejorable. Estos neumáticos constituyen el surtido *completo* United States. Son neumáticos de fabricantes que han ganado distinción debido al mérito de sus productos — esto en sí es una garantía de que son neumáticos *buenos*.

Todos los vendedores principales tienen neumáticos United States. Pida Ud. detalles.

United States Rubber Export Co., Ltd.

HABANA 88, HABANA.—CUBA.

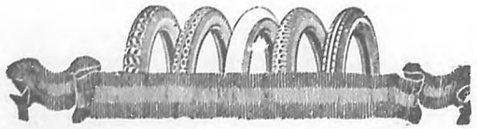

ROMA
DE
P. CARBON.

CUADROS y OLEOGRAFIAS RELIGIOSAS; Papel de Cartas de fantasía en elegantes estuches; Efectos de escritorio.

O'REILLY 54, esquina a Habana.—Teléfono A-3569. Apartado 1067.

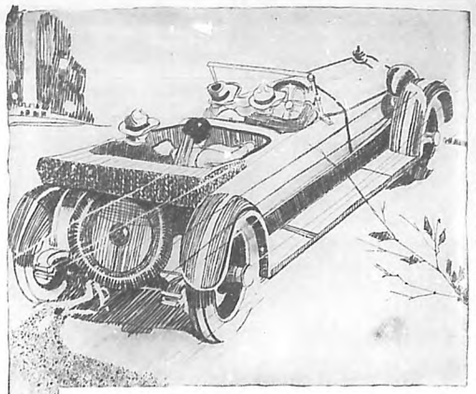

Devuelve La Potencia de Su Automóvil

NO hay nada más molesto que las dificultades del motor, y 80% de ellas se deben a la acumulación del carbón. El ruido y pérdida de fuerza, gasto excesivo de combustible, encendido extemporáneo, etc. se deben solamente al carbón en los cilindros. Limpiándolos con el

DESPRENDEDOR DE CARBON JOHNSON'S

su automóvil trabajará como cuando era nuevo—silencioso y con toda la fuerza necesaria.

Solamente se requieren cinco minutos. Simplemente ponga una onza del Desprendedor en cada cilindro, donde se dajará de 30 á 40 minutos. Entonces póngase a andar el motor y se verá la nube de carbón que sale por el tubo de escape. Se puede reducir la acumulación del carbón con agregar cuatro onzas del Desprendedor a cada diez galones de combustible que se use.

Seguro Y Garantizado

El Desprendedor de Carbón Johnson es insuperable para cualquier tipo de motor. No puede perjudicar el metal, no afecta el aceitamiento ni el lubricante en la caja de arranque.

Pruebe Ud. este Desprendedor y pida a su vendedor que le muestre la Cera Preparada de Johnson que sirve para dar un lustre hermoso a los automóviles. También el Cemento para Radiadores que tienen escapes. El vendedor puede obtener estos productos de los distribuidores:

S. C. JOHNSON & SON
Fabricantes
Racine, Wisconsin, E.U.A.

AGUA MINERAL "LA COTORRA" EL CONTROL DE LA SALUD

CLAUDIO COMDE AGENTE DE LAS FAMOSAS CERVEZAS CLARA, DOG'S HEAD BASS, NEGRA, DOG'S HEAD GUINNESS

Volumen IX. Habana, Diciembre 22 de 1918. Núm. 51.

ESTAS PASCUAS.....

NO obstante la decadencia que viene observándose en estas tradicionales fiestas, que en tiempos de nuestros abuelos eran celebradas con un ceremonial de que apenas quedan vestigios, las Pascuas de Navidad de este año van a revestir una inusitada animación, en Europa al menos, donde millones de hombres que permanecieron largo tiempo alejados de sus hogares volverán a verse en ellos, alrededor de la mesa donde, para festejar el nacimiento del Mesías, los creyentes se entregan al festín tradicional de la Nochebuena.

Y una alegría inmensa, la alegría de ver terminada la espantosa contienda surgida en 1914, hará más profunda la satisfacción inefable de los individuos de esas familias que celebrarán así, al mismo tiempo, el magno milagro de volver a verse juntos, después de tantas angustias, después de los peligros corridos en la atroz guerra.

La Nochebuena de 1918 tendrá, en efecto, esta particularidad. Será saboreada, por esos millones de seres que corrieron el peligro de verla amargada por la pérdida de un padre, un hijo o un hermano, con esa delectación con que se saborea la felicidad que hemos alcanzado a alto precio.

Y aunque el recuerdo de las víctimas venga a mezclarse con las expansiones de esta alegría, ella será siempre más poderosa que cualquier tristeza, porque es humano huir del dolor y tender los brazos a la vida, cuando ella nos sonríe como ha de sonreír hoy, en el hogar feliz, a los soldados de las naciones que han estado batiéndose fieramente, hasta hace pocos días.

Si, feliz Nochebuena será esta, no sólo para los vencedores, sino para los vencidos, que opondrán a la alegría ruidosa de los primeros su muda satisfacción de haber escapado vivos de la hoguera, y de tener ante sí el porvenir.

A esos millones de hombres que han de celebrar con tanto entusiasmo, en Europa, las Pascuas de Navidad, acompañarán, con el pensamiento, los hombres de otros lugares de América, que identificados con ellos, los comprenden en su recóndito alborozo, y los ven, en sus hogares, rodeados de cariño y de admiración.

***

Entre nosotros, también las presentes Pascuas de Navidad ofrecerán singulares características.

Podremos regocijarnos, una vez más, de la terminación de la guerra; pero por muy ruidosa que hagamos nuestra alegría no conseguiremos que ella nos haga olvidar lo que constituye hoy nuestra pesadilla: el elevado precio de los artículos alimenticios.

Aparte de los ricos y de los que sin serlo viven como tales, esto es, de una cierta fracción que, por lo mismo que adquiere el dinero sin trabajarlo, lo gasta pródigamente, el resto del país no podrá dejar de hacerse reflexiones bastante amargas, con motivo del festín de Nochebuena, precisamente.

En nuestros hogares modestos pondrá una nota de melancolía la carestía de los víveres; y aquellos tiempos de abundancias y de baratez vendrán, involuntariamente, a nuestra memoria, aunque nuestra sempiterna frivolidad trate de ahogar en ruidosas carcajadas el ceño adusto de esta realidad triste.

Nuestra Nochebuena tendrá así, en la algazara popular, un antifaz risueño bajo el cual se esconderán sabe Dios qué sacrificios y qué privaciones que aguardarán a muchos de aquellos hogares empeñados, por la fuerza de la costumbre, en solemnizar el nacimiento del Mesías, o tal vez en aprovechar, con muy poca fe seguramente, la oportunidad para disfrutar de unas cuantas horas de jolgorio.

Esperemos, sin embargo, que con el advenimiento de la paz y el triunfo de los nobles ideales que han barrido del mundo las ambiciones políticas de la autocracia teutona, cesen también las causas que, contra toda lógica, mantienen entre nosotros este elevado precio de los artículos de primera necesidad, que muy bien podría ser que obedeciesen a ambiciones no menos insanas que las del militarismo germano.

Esperemos, en fin, que nos será dable palpar muy pronto las ventajas de la Victoria, y entretanto, y mientras el puñado de favorecidos de la fortuna pague a como le pidan por las golosinas de Navidad, celebre el ciudadano modesto y trabajador su humilde festín, resignado filosóficamente a engullir la torta que, según el proverbio, la falta del pan hace buena.

Y para combatir esta tristeza que en la alegría de su hogar proyecta el angustioso encarecimiento de la vida, piense que allá en Europa, otros hogares son hoy completamente felices, pues a la abundancia de los manjares acumulados para festejar al héroe de las trincheras, se añaden las caricias de los padres, la esposa y los hijos que tanto penaron por el ausente que ahora estrechan entre sus brazos.

La Noche Buena ante Belén

POR E. GOMEZ-CARRILLO.

ESTA noche hemos querido renunciar al guia y al caballo, para seguir las huellas piadosas de los romeros orientales. Vamos a pie en la obscuridad. De entre los zarzales del camino álzanse, monótonos y suaves, los más extraños cantos en las más extrañas lenguas. Sólo el nombre de Miriam y el nombre de su hijo y el nombre de la ciudad santa, llegan claros a nuestro oído. Los guijarros del camino hieren nuestros pies. Un rocío ligero humedece nuestro rostro. Andamos sin prisa, sin cansancio. Andamos desde hace más de de una hora. Delante de nosotros va un gran farol en la punta de una lanza beduina. Y nuestra alma alucinada percibe, en esta vacilante claridad, fulgores de estrella mística. "Así iban los reyes magos", pensamos. Todo el divino cuento cristiano acude a nuestra mente, no ya con las breves y rudas palabras evangélicas, sino en una lengua ingenua de vieja leyenda infantil... Erase una pobre pareja de artesanos que venian de muy lejos, de los confines de la Samaria, de las montañas azules de Galilea. La esposa, de fino rostro moreno, igual a las muchachas esbeltas que hace poco nos ofrecieron el agua de sus cántaros, en la Fuente de la Virgen en Nazaret, viajaba sentada en un asno. El esposo iba a su lado, a pie, llevando en las pupilas una llama sobrenatural.

—María—murmuraba él a cada paso.—María, ten paciencia, ya estamos cerca.

Ella, con sus labios pálidos, sonreía.

Las palomas de Judea, al verles pasar, detenían su blanco vuelo. Las ramas plateadas de los olivos inclinábanse para dar sombras a sus cabezas. En el cielo, las estrellas parpadeaban llenas de misterio.

—Ya estamos cerca, María.

En lontananza, entre las sombras, alzaban sus masas negras las antiguas tumbas sagradas. El murmullo de las hojas llenaba de músicas el espacio. Y de entre las hierbas, y de entre las flores, alzábase el dulce cántico anunciador. Porque toda la naturaleza sabía lo que iba a suceder aquella noche.

Sólo los hombres de la ciudad no lo sabían.

—No hay espacio— dijeron a los caminantes los dueños de las posadas, cuando hubieron llegado al fin de su jornada.

Para ellos ,en efecto, no lo había. Los arrieros, con sus caravanas, ocupaban todos los kanes.

—Ten paciencia—decía él.

Y ella, siempre seráfica, sonreía.

Cerca del gran meson estaba un pesebre. En el pesebre se refugiaron.

—José—murmuró al fin ella—ha llegado el momento.

Entonces, en el campo, las rosas se abrieron más rojas que nunca, las aves exhalaron gorjeos jamás oídos, la brisa se embalsamó de perfumes paradisiacos. En un valle cercano, los pastores oyeron una voz que decíaba:

—Id a adorar al hijo de Dios que viene al mundo.

Y por este mismo camino por el cual voy, esta noche, en pos de sórdidos desfiles de peregrinos alucinados, un cortejo magnífico marchaba siguiendo la luz de un lucero nuevo.

—En donde esa claridad se detenga, ahí hemos de detenernos—decía un hombre vestido de púrpura.

—Ahí hemos de adorarlo—decía otro hombre vestido de plata.

—Ahí nos postraremos de rodillas—decía un tercer hombre vestido de oro.

Eran los reyes magos, que venian de la India, para adorar al verdadero Dios, hijo de nuestra señora Santa María llena de gracias. Yo los veo, ahora, tal cual los encontré, hace años, en un antiguo libro de estampas. Uno tiene el rostro negro y el cabello ensortijado; otro es hermoso con su luenga barba de azabache y su perfil de dios asirio; el último tiene una cara casi femenina, y hace con sus manos blancas un signo misterioso de bendición. Los tres llevan sus coronas, y sus mantos de armiño, y sus cetros constelados de pedrería. Y los tres parecen embargados por una inefable visión de ventura. Mas de pronto, el más anciano pronuncia un nombre terrible, y todos se estremecen.

—¡Herodes!—dice.

—¡Herodes!—repiten sus dos compañeros.

Por aquí ha de pasar también mañana el monarca sanguinario, blandiendo su alfanje degollador de inocentes.

Por aquí ha de pasar, montado en un caballo negro cubierto de espuma blanca, con los ojos llenos de fuego, con los labios hirviendo en blasfemias. Por aquí... Y se diría que los camildes romeros orientales que me preceden, evocan ahora mismo la sombra detestable del rey malo, pues sus cantos, hace un instante dulces cual una caricia, hanse trocado en un ulular rabioso. "Rey criminal paréceme oirles decir—rey de los infiernos, tus manos están cubiertas de sangre, tu alma está manchada de ignominia." Y la sombra misma hácese más espesa, y entre las arboledas vecinas, el viento se queja como de la herida de un torbellino de aceros airados.

El camino tuerce de pronto, al pie de una torre en ruinas. El desfile se hace más lento. Allá, a cien pasos, el farol que oscila en la pica beduina, detiénese. Y de pronto, al volver de un recodo, la visión aparece en lo alto de una colina, la visión luminosa, la santa visión de las visiones, Iluminada cual una miniatura de libro conventual, iluminada con oros muy tenues, como desteñidos por los siglos, la harmoniosa ciudad ondula en la cima de su colina, misteriosa y alta. Los domos y las terrazas destácanse, áureos, en el fondo negro de la noche. Todo es silencio, todo es dulzura, todo es paz. La brisa ha plegado sus alas, y en los labios de los romeros las voces han callado. Sólo las almas hablan. Y de las almas, elévase, suavemente, muy suavemente, un inefable rumor de salves.

NAVIDAD

Navidad alegre cuando eres testigo de placer y amores,
Cuando en los hogares regocijos hallas y dulce tibieza:
Pero eres muy triste si encuentras pesares y miras dolores
Y, en vez de alegría, revives recuerdos de glacial tristeza.

¡Navidad alegre! Señora que llegas con tus regocijos
Y pones alegros en los corazones ajenos de pena!
Pero existen madres dolientes que buscan pan para sus hijos,
En tanto que pasa la carroza ebúrnea de la Nochebuena.

Huérfanos con hambre, madres haraposas, tristes proletarios,
Mineros sudosos que entre las montañas van en pos del oro,
Mientras dan al viento, las almas de bronce, de los campanarios,
Largas aleluyas que llevan al campo cantares en coro.

Cantan villancicos, junto a los pesebres de las tradiciones,
Pastores vestidos de sayales burdos y sin caramillos;
Y el champaña aviva en algunos seres, dulces emociones
Mientras la Opulencia—reina de jolgorios—pasa a sus castillos.

Las Horas discurren esparciendo flores, vinos y alegrías,
De las catedrales vuelan los repiques al celeste abismo
Y una de las Horas dice la llegada triunfal del Mesías,
Profeta que anuncia siglos luminosos para el Cristianismo.

Se alegran los chicos y ora las mochilas, ora los sombreros,
Cabe el lecho dejan para los regalos pedidos al Niño;
Duérmense soñando o bien con muñecas, o bien con panderos,
O con una oveja de sedeña lana de color de armiño.

¡Cuántos peregrinos van por los senderos sin morral ni tienda
Con la boca enjuta, con los pies dolientes y los ojos vagos,
En tanto que añoran sobre cosas idas, sobre la leyenda
Del Profeta-Niño y la Estrella de oro de los Reyes Magos!

LISIMACO CHAVARRIA.

VICTIMAS Y VICTIMARIOS

(Grabado tricolor de "BOHEMIA".

Notable óleo, por C. Reichert.

: : EL ANSIADO REGALO : :

POR SARA E. LATZE.

EN el modesto hogar todo denotaba la hábil dirección de una sabia y cariñosa mujer, laboriosa y abnegada.

En el pequeño recibidor dos hermosos niños colocados bajo la pantalla q. colgaba del centro, hojeaban teniéndolos sobre una mesilla, comentándolos, revistas ilustradas y pequeños libros donde la mamá les había leído muy interesantes cuentos de hadas, de encantamientos y en los cuales abundaban las personas y los animales que habiendo realizado nobles ac nes habían sido premiados por misteriosos designios superiores y otros que habiendo sido de malos instintos fueron severamente castigados.

La solícita madre ambulaba del recibidor a la alcoba y de ésta a la cocina. Preparaba la sencilla cena.

Ellos miraban con frecuencia al reloj. El apetito y el sueño los hostigaban. En tales momentos decaía la animada charla. Entonces la madre, atenta siempre, los estimulaba a esperar un poco más.

—Pronto llegarán los Reyes, hijos míos, esperad y oiréis primero las campanillas de su gran carro y después las pisadas de los magníficos caballos que de él tiran...

—¡Cómo! Yo creía que los juguetes y las sorpresas los traían los camellos dentro de su gran joroba, exclama Otto, el más pequeño de los niños.

—No, tonto, dice Zaida—si ese lomo está lleno de huesos y aire. Mamá nos ha contado que a veces, cuando en un año han sido todos los niños buenos y no caben tantos juguetes en los carros vienen camellos para cargar sobre el lomo los más grandes y así no se rompen.

—Mira, mira, dice él, ¡qué malos y que feos son todos estos hombres que vienen pintados aquí, se hacen daño con lanzas y otras armas y matan los caballos después de matar a sus hermanos. ¿Verdad mamá que son muy malos estos guerreros y que por eso no les traerán nada los reyes magos?

—Sí, querido, son muy malos. Pero tan malos como ellos son otros que no lo parecen. Los que hacen sufrir a los seres débiles e indefensos, los que hacen desgraciados a seres buenos, los malos hermanos, los malos hijos y los malos esposos, son peores que esos que siquiera exponen su vida ante el enemigo y su nombre a la crítica mundial. Los que ofenden en la sombra son más criminales, porque hieren al alma y no al cuerpo ¿me comprendes tú Zaida?

—Sí, mamá mía. Yo sé q. se puede hacer daño con las manos y sin ellas, ¿no es eso lo que tú quieres decir? Mira: si yo cuido mucho a mi perro dándole de comer y abrigándolo contra el frío, adornándolo para pasear y luego lo encierro horas y horas solo y, en vez de jugar con él lo hago sufrir, de nada valdrán los otros cuidados. ¿Te he comprendido?

—Sí, amor mío, muy bien. Dale lecciones de esas a tu hermanito que ellas son las que convienen a todos los niños para cuando lleguen a hombres.

Zaida toma su muñeca, la mira con ternura, arregla sus largos bucles, sonríe y estampa dos sonoros besos sobre sus redondas y muy rosadas mejillas de loza.

—Vamos a cenar, hijos míos.

—Mamá: Otros niños tienen papá ¿no lo tenemos nosotros?

—Sí, encanto mío, pero está lejos, muy lejos, en viaje de recreo. Se lo llevó un hada para castigarlo de que era con nosotros tan malo o más que esos hombres que vienen pintados en la revista y más que si tú trataras a tu perro como me decías.

Pero él volvera un día cuando se canse de estar con el hada encantadora.

—¿Es buena? ¿Es muy linda el hada esa?

—Todas las hadas no son buenas ni son lindas. Esta es muy linda, pero no es nada buena.

—¿Y por qué se fué él con ella?

—Por eso, porque es linda y porque es agradable porque no vive sino para ella misma. El papá volverá el día que conozca qué fea es el alma del hada.

Cenaron frugalmente. Cena pobre y triste ganada y condimentada por las manos de la hacendosa y digna madre que a intervalos volvía el rostro para secar con el dorso de la mano una rebelde lágrima que caía.

Rindió, al fin el sueño a los moradores del hogar modesto y desdichado donde predominaba la ternura y la abnegación.

De pronto el silencio de la glacial noche fué interrumpido por sendos aldabonazos que alarmaron a la desventurada madre que asomando la faz por un pequeño postigo pudo ver a quien así llamara, al padre de sus hijos.

Ebrio y maltrecho con todos los estragos causados por una vida de depravación, se presentó ante los asombrados ojos de la que un día compartió con él el hogar villanamente abandonado para seguir una vida aventurera, rodeada de ficticios halagos.

Los niños despertados por los toques, ilusionados con la llegada de los reyes, pudieron presenciar una breve, horrenda, incomprensible escena que culminó con la caída violenta del cuerpo inerte de la madre, víctima de intensísima emoción.

Al siguiente día cuando un gran carro enlutado tirado por grandes caballos llegó a la puerta de la casa, los niños lo miraron con dilatadas pupilas esperando ver salir a los reyes con los esperados regalos.

Y todavía cuando se llevaban el sarcófago con el cadáver de su madre, preguntó Otto:

—¿Sabes tú si esa caja será para traerla llena de juguetes?

A lo cual contestó Zaida. Quizás mamá nos los mande el próximo año desde el cielo. Allá creo que viven los Reyes y como mamá nos verá desde allá lo bueno que seremos!

¡Qué bien vivirá ella entre tantos juguetes!

¡Lástima que no podamos ir allá para hacerla para siempre completamente feliz...!

SARA E. LATZE.

A AMERICA

El día que se firmó
la Paz.

América es del mundo
la gran Nación excelsa!
América es la noble,
América es la buena;
América con voces
de caridad inmensa
proclama la Doctrina
del Mártir de Judea.
¡No hay página en la historia
más limpia ni más bella!
¡Salud! nuevo Mesías
de las naciones nuevas,
que siembras y recoges
el oro de tus eras!
¡Qué de sumas bondades!
¡qué de gracias supremas,
difunde la doctrina
del Mártir de Judea!
Amor, amor sublime
se esparce por la tierra;
la luz rompe la sombra,
invade la conciencia
y surge el sol de gloria,
la dulce Paz, tan bella,
que calma los rencores,
el dolor y la pena
y enjuga el llanto acerbo
de tantas madres buenas
que vieron a sus hijos
caer en las trincheras,
y derramar su sangre
por tan injusta guerra...
¡Salud! ¡Naciones nobles,
esforzadas atletas,
que habéis luchado heroicas
por salvar una idea:
¡La libertad del mundo
y la Paz en la tierra!
Salud, salud América!
despliega tu bandera,
que alumbre el mundo entero
la luz de sus estrellas!
Y no te canses nunca
de ser honrada y buena
con las naciones grandes
y las que son pequeñas!...
¡Redobla tus esfuerzos!
¡La Paz bendita sea!

Lola R. DE TIÓ.
11 de Noviembre de 1918.

EL PORTAL DE BELEN

Repastaban sus ganados
a las espaldas de un monte
de la torre de Belén
los soñolientos pastores
alrededor de los troncos
de unos encendidos robles,
que restallando a los aires
daban claridad al bosque,
.....
cuando las obscuras nubes
de sol coronado rompe
un capitán celestial
de sus ejércitos nobles.
Atónitos se derriban
de sí mismo los pastores,
y por la lumbre, las manos
sobre los ojos se ponen
Los perros alzan las frentes
y las ovejuelas corren,
unas por otras turbadas,
con balidos desconformes,
cuando el nuncio Soberano
las plumas de oro descoge,
y enamorando los aires
les dice tales razones:
"Gloria a Dios en las alturas,
paz en la tierra a los hombres,
Dios ha nacido en Belén
en esta dichosa noche.
Nació de una pura virgen:
buscadle, pues sabéis dónde,
que en sus brazos le hallaréis
envuelto en mantillas pobres."
Dijo, y las celestes aves,
en un aplauso conformes,
acompañando su vuelo
dieron al aire colores.
Los pastores, convocando
con dulces y alegres sones
toda la sierra, derriban
palmas y laureles nobles.
Ramos en las manos llevan,
y coronados de flores,
por la nieve forman sendas
cantando alegres canciones.
Llegan al portal dichoso,
y aunque juntos le coronen
racimos de serafines,
quieren que laurel le adorne.
La pura y hermosa Virgen
hallan diciéndole amores
al Niño recién nacido,
que Hombre y Dios tiene por nombre
El Santo Viejo los lleva
adonde los pies le adoren,
que por las cortas mantillas
los mostraba el Niño entonces.
Todos lloran de placer;
pero ¿qué mucho que lloren
lágrimas de gloria y pena,
si llora el Sol por dos soles?
El santo Niño los mira,
y para que se enamoren,
se ríe en medio del llanto
y ellos le ofrecen sus dones.
Alma, ofrecedle los vuestros,
y porque el Niño los tome,
sabed que se envuelve bien
en telas de corazones.

Lope DE VEGA CARPIO.

LA CENA EN EL JARDIN

Celebrado óleo, por A. Penot. (Grabado tricolor de "BOHEMIA".

A ORILLAS DEL LAGO.—Notable paisaje de Y. Dartiex. (Grabado bicolor de "BOHEMIA".

TRISTEZAS

Cuando recuerdo la piedad sincera
con que en mi edad primera
entraba en nuestras viejas catedrales,
donde postrado ante la cruz de hinojos
alzaba a Dios mis ojos,
soñando en las venturas celestiales;
Hoy que mi frente atónito golpeo,
y con febril deseo
busco los restos de mi fe perdida,
por hallarla otra vez, radiante y bella
como en la edad aquella,
¡desgraciado de mí! diera la vida.
¡Con qué profundo amor, niño inocente,
prosternaba mi frente
en las losas del templo sacrosanto!
Llenábase mi joven fantasía
de luz, de poesía,
de mudo asombro, de terrible espanto.
Aquellas altas bóvedas que al cielo
levantaban mi anhelo;
aquella majestad solemne y grave;
aquel pausado canto, parecido
a un doliente gemido,
que retumbaba en la espaciosa nave;
Las marmóreas y austeras esculturas,
de antiguas sepulturas,
aspiración del arte a lo infinito;
la luz que por los vidrios de colores
sus tibios resplandores
quebraba en los pilares de granito;
Haces de donde en curva fugitiva,
para formar la ojiva,
cada ramal subiendo se separa,
cual del rumor de multitud que ruega,
cuando a los cielos llega,
surge cada oración distinta y clara;
En el gótico altar inmoble y fijo
el santo crucifijo,
que extiende sin vigor sus brazos vertos,
siempre en la sorda lucha de la vida,
tan áspera y reñida,
para el dolor y la humildad abiertos;
El místico clamor de la campana
que sobre el alma humana
de las caladas torres se despeña,
y anuncia y lleva en sus aladas notas
mil promesas ignotas
al triste corazón que sufre o sueña;
Todo elevaba mi ánimo intranquilo
a más sereno asilo;
religión, arte, soledad, misterio...
todo en el templo secular hacía
vibrar el alma mía,
como vibran las cuerdas de un salterio.
Y a esta voz interior que sólo entiende
quien crédulo se enciende
en fervoroso y celestial cariño,
envuelta en sus flotantes vestiduras
volaba a las alturas,
virgen sin mancha, mi oración de niño.
Su rauda, viva y luminosa huella
como fugaz centella
traspasaba el espacio, y ante el puro
resplandor de sus alas de querube,
rasgábase la nube
Que me ocultaba el inmortal seguro.
¡Oh anhelo de esta vida transitoria!
¡Oh perdurable gloria!
¡Oh sed inextinguible del deseo!
¡Oh cielo, que antes para mí tenías
fulgores y armonías,
y hoy tan oscuro y desolado veo!
Ya no templa mis íntimos pesares,
ya al pie de tus altares
como en mis años de candor no acudo.
Para llegar a ti perdí el camino,
y errante peregrino
entre tinieblas desespero y dudo.
Voy espantado sin saber por dónde;
grito, y nadie responde
a mi angustiada voz; alzo los ojos
y a penetrar la lobreguez no alcanzo;
medrosamente avanzo,
y me hieren el alma los abrojos.
Hijo del siglo, en vano me resisto
a su impiedad, ¡oh, Cristo!
Su grandeza satánica me oprime,
Siglo de maravillas y de asombros,
levanta sobre escombros
un Dios sin esperanza, un Dios que gime.
¡Y ese Dios no eres tú! No tu serena
faz, de consuelos llena,
alumbra y guía nuestro incierto paso,
Es otro Dios incógnito y sombrío:
su cielo es el vacío,
Sacerdote el error, ley el Acaso.
¡Sálvanos, Cristo, sálvanos, si es cierto
que tu poder no ha muerto!
Salva a esta sociedad desventurada,
que bajo el peso de su orgullo mismo
rueda al profundo abismo
acaso más enferma que culpada.
Si en esta confusión honda y sombría
es Señor, todavía
raudal de vida tu palabra santa,
di a nuestra fe desalentada y yerta:
—¡Anímate y despierta!
Como dijiste a Lázaro:—¡Levanta!

Gaspar NUÑEZ DE ARCE.

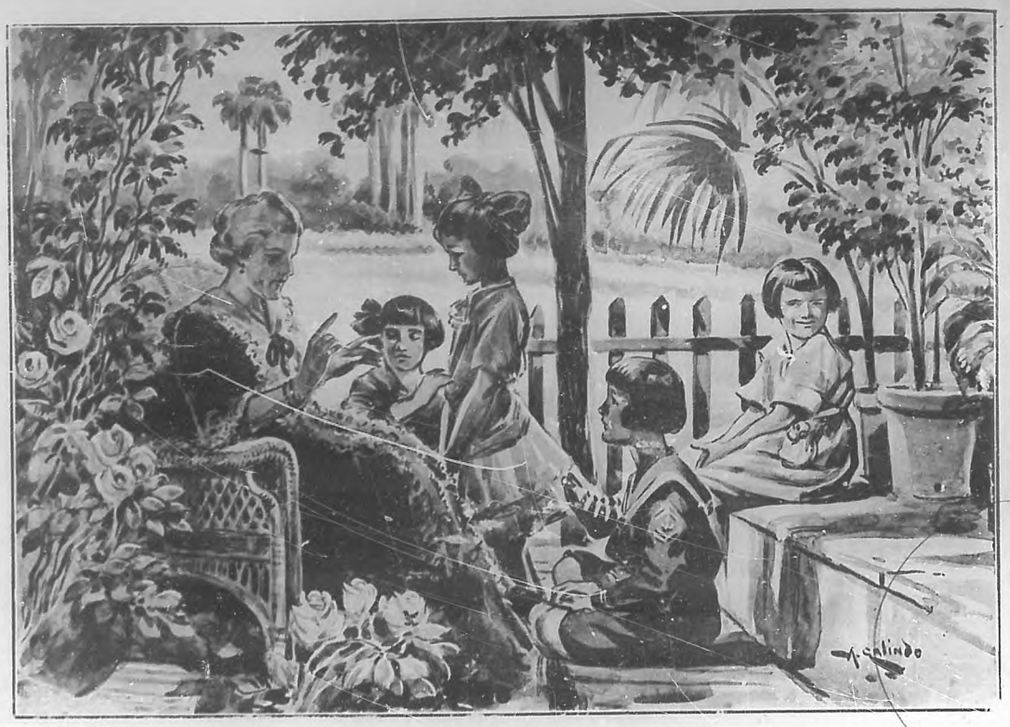

Sí, Abuela.....

POR LEONIE ABRIL

—Sí, abuela, cuéntanos uno de esos lindos cuentos que tú sabes y que a mí me gustan tanto—dijo la vivaz Julieta.

—Sí, mi abuelita, sí—repetía mimosa la linda Margot—cuéntanos un bonito cuento de hadas.

—¿Verdad que vas a contarnos algo, abuela?—preguntó Diana la de los enigmáticos ojos verdes.

—Anda abuela, sé buena y cuéntanos el cuento, pero que sea de guerreros, sabes?—decía el inquieto René dando saltos y palmoteando.

—Bueno, bueno, les contaré un cuento; pero han de prometerme oírlo con atención, si no, no hay cuento ¿estais conformes?

—¡Conformes!—gritaron a una los cuatros encantadores chiquillos disputándose la preferencia para colmar de caricias medio sinceras, medio interesadas a la bondadosa abuelita.

Esta conversación era sostenida por varios lindos niños y una anciana dama en una calle del jardín de esos modernos y hermosos ingenios ubicado en la fértil y legendaria provincia camagüeyana. René y Julieta, los mayores, eran dos hermosas criaturas que hacían reir más de una vez con sus travesuras a la buena señora. Diana y Margot, las más pequeñas, eran el encanto de la abuelita por lo lindas y sugestivas y sobre todo la última por su carácter suave y mimoso. Los cuatro rodeando a la buena señora la condujeron a un banco del jardín formando los cinco un grupo encantador.

—Vaya mi abuela, empieza tu cuento—prorrumpió René, dándole un ruidoso beso,—pero ya sabes, que sea de viajes y guerras.

—No abuela, no, nada de soldados que causen miedo, que sea de príncipes y princesas para que sea lindo—gritó Julieta.

—Pues yo quiero que haya hadas y genios en el cuento—dijo la linda Diana.

—Abuelita mía, cuéntanos lo que tú quieras,—dijo la tierna Margot.

—Bien, hijo míos, os contaré algo que sin ser de soldados, ni de hadas y princesas, sé que ha de ser del gusto de los cuatro. Oidme:

En el tiempo que en este hermoso país existía la odiosa esclavitud, había una familia muy rica dueña de grandes cafetales y de uno de los mejores ingenios de aquella época. Como era natural, tenía también numerosos esclavos; pero todos ellos adoraban a sus amos porque éstos los trataban con cariño, sin darse jamás el caso de que un mayoral maltratase a un pobre negro, pues los dueños tenían prohibido el látigo tan usual en aquellos tiempos de barbarie, para castigar a los infelices esclavos.

Se componía esta noble familia de un matrimonio ya anciano y otro joven y una hermosa niña, hija y nieta, respectivamente, de ambos. A esta niña la había lactado una gentil negrita que después había seguido a su lado en calidad de niñera y por este motivo Rosa, que así se llamaba la negra, sentía verdadera idolatría por la pequeña Julia. Rosa era africana; pero como tenía talento natural, había aprendido el castellano con rara prontitud y por esta razón, muy pronto fué la preferida de sus amos; pero a pesar de esto, sus compañeros jamás sintieron envidia y por el contrario todos la amaban, alegrándose de su bien y cuando con su querida niña paseaba por el batey de la finca, todos se disputaban el saludarla y ofrecerle frutas; pero a pesar de estar rodeada de todo ese cariño, ella no era feliz y una nube de melancolía cubría siempre el brillo de sus hermosos ojos. Muchas veces al adormecer a la nena con las extrañas melodías de su lejano país sentía ésta mojado su tierno rostro y al abrir los ojos, asombrada contemplaba que Rosa lloraba al mismo tiempo que cantaba, lo que le hacía preguntarle en su infantil lenguaje: ¿Por qué llora la **chacha?**— ¡Ay niña mia!—contestaba siempre ésta—tú no puedes comprender por que lloro, cuando seas mayor, si aún vivo, te contaré la historia de tu pobre esclava.

Pasaron algunos años. Surgió la guerra llamada de los diez años y los padres de Julia fueron de los primeros que dieron libertad a sus esclavos para que fueran a engrosar las filas de los valientes patriotas y sus inmensos bienes se consumieron en la gran pira que los nobles cubanos de aquellos tiempos levantaron en holocausto de su desgraciada patria. La úmca criada que les quedó fué Rosa, pues ésta no quiso aceptar la libertad que le daban. ¿Cómo iba ella a separarse de su adorada niña? Ella fué la fiel compañera de la madre de Julia. Ella su único consuelo y amparo al morir sus ancianos padres, la que la animaba y en aquellos interminables días de zozobras y angustias, sin tener noticias de su amado compañero, que fué de los primeros en acudir

al grito de independencia dado en la "Demajagua" por el inmortal Carlos Manuel de Céspedes. Por eso, al firmarse la Paz del Zanjón y regresar a sus tristes hogares los al parecer vencidos patriotas, el padre de Julia al abrazar a su mujer y su hija, abrazó lleno de agradecimiento a la que había sido el único amparo y sostén de aquellos dos seres tan queridos.

Con lo poco que el Gobierno les devolvió de los embargos que les habían hecho, empezó de nuevo a trabajar el padre de Julia, siéndole la suerte propicia y pudiendo muy pronto disfrutar de nuevo de las antiguas comodidades. Julia, que se había convertido en una hermosa joven, contrajo matrimonio con un célebre abogado camagüeyano llevando con ella para su nuevo hogar a su fiel Rosa. Pasado algún tiempo, un día que Julieta se entretenía en confeccionar una de esas lindas canastillas encanto de toda madre, Rosa que sentada a sus pies en una pequeña banquete la ayudaba en tan grata tarea, de pronto suspiró profundamente y dos gruesas lágrimas rodaron por sus mejillas.

—¿Qué te pasa, mi buena Rosa?—preguntóla Julia asustada.—¿Por qué lloras?

—¡Niña! ¡Niña!—sollozó ésta,—yo creí haber olvidado; pero al ver estas pequeñas ropitas el amargo recuerdo de mi vida ha vuelto a torturarme.

—¿Qué doloroso recuerdo es ese? Cuéntame tus penas, pobrecita mía, ¿no sabes que soy tu hija?—le dijo Julia, acariciándola dulcemente.

—¡Ay! Amita mía, tu pobre negra ha sufrido mucho y yo no quiero entristecerte ni que tus lindos ojos lloren por causa mía.

—¿Y los tuyos no han llorado más de una vez por mi causa? Vamos, desecha ese temor y cuéntame tus pesares y así tal vez pueda yo consolarte. ¿No te acuerdas que cuando yo era pequeña muchas veces me ofreciste contarme tu historia? Cuéntamela ahora que ya sé comprenderla.

—Bueno, niña, te daré gusto contándote la causa de mi pesar y al mismo tiempo la historia de mi vida. Verás cuan desgraciada ha sido tu pobre esclava.

Yo soy la hija mayor de un rey de uno de aquellos remotos estados del Africa. Mi padre era un hombre muy bueno, todos los súbditos de nuestro pequeño reino lo amaban y respetaban mucho, por su bondadoso carácter y la nobleza de su corazón. El orden que imperaba allí hacía que hubiera abundancia de todo lo necesario para vivir y esto era causa de que en nuestro país se viviera plácidamente, sin conocer la envidia ni la ambición. Mis primeros años se deslizaron felices al lado de mis amantes padres y de mi tiernos hermanos. ¡Si hubieras visto, ama mía, como gozábamos y nos divertíamos mis hermanas y yo cuando montadas en ligeros avestruces correteábamos persiguiéndonos por aquellas hermosas llanuras! A veces pasábamos algún ligero susto, pues el avestruz de alguna de nosotras, en desenfrenada carrera se internaba en la selva, peligrosa siempre por las sanguinarias fieras que suelen habitarlas; pero nuestras criadas corrían presurosas tras el animal y pronto lo traían devolviéndonos la alegría. Así pasó mi infancia hasta que ya mujer, me casé con el hombre que desde mis más tiernos años ocupaba todo mi corazón y toda mi mente. ¡Qué feliz fuí al lado de mi marido! En nuestra choza reinaba la más completa felicidad cuando como hoy tú, querida ama, esperábamos la llegada de nuestro primer hijo y cuando por fin besamos una hermosa niña que nos mandaba el Señor, creí que ya no era posible más ventura en la tierra. ¡Oh! Ama, ya pronto conocerás el sentimiento que se apodera de nuestra alma al besar un hijo. Es algo que al mismo tiempo que hace aparecer la más dulce y feliz de las sonrisas en tus labios te hace derramar las más tiernas lágrimas de tus ojos. ¡Cuánto se adora a un hijo! El llega a constituir nuestra vida. Nada, nada, créelo. Hay comparable al amor que siente una madre por su hijo.

Yo era muy dichosa, sí, mucho, cuando mecía a mi hijita en mis brazos y al arrullo de mis canciones se dormía, pero la fatalidad acechaba y me había designado a mí como una de sus predilectas víctimas.

Colindante con nuestro tranquilo y feliz estado existía otro, en el cual no había un día de paz, ya haciéndole la guerra a los vecinos o bien entre ellos mismos. El jefe de aquel estado, un hombre muy falso y codicioso sentía profunda envidia al ver lo rico y dichoso que era el de mi padre y no perdonaba ocasión de hacernos mal y provocar la ira de nuestros conciudadanos; pero mi padre sabio y prudente trataba siempre de calmar la natural indignación de sus súbditos, para evitar la ruina de nuestro país; mas llegó un día en que no fué posible tener prudencia y hubo que castigar con mano fuerte los desmanes de que éramos víctimas. Al efecto, se armaron nuestros hombres y salieron a combatirlos. Mandando a los que iban a defender nuestro territorio fué mi amado compañero; pero ¡ay!, pronto me lo trajeron acribillado de heridas y moribundo, pues el infame aquél le había tendido un lazo en el que cayó debido a su valor. Yo no te puedo explicar el dolor de mi alma al ver morir al hombre que tanto amaba, creí morir yo también, pero el cariño de mi hijita me dió valor y resignación para seguir viviendo y a ella pensé dedicar todos los años que me quedasen de vida. Pero aún no habían de cesar mis dolores pues a los pocos días de enterrar mi esposo, una noche que descansaban los nombres de la ruda pelea que sostenían, fuimos sorprendidos por las huestes de nuestro enemigo que sigilosamente a favor de la obscuridad habían logrado penetrar en nuestro pueblo. Después de matar a casi todos los defensores de nuestra tribu, nos hicieron prisioneros llevándonos a la costa en donde fuimos vendidos a un desgraciado traficante de indefensos negros. En pocas horas me ví separada para siempre de mis ancianos padres, de mis amados hermanos y de todos los seres que había visto siempre junto a mi sin saber siquiera la suerte que habían tenido; pero aún me quedaba la hija de mi alma pues había tenido la dicha de que no nos separasen al vendernos. Con ella entre mis brazos no me sentía tan desdichada pues sus tiernas caricias y sus dulces besos lograban consolarme a ratos. ¡Mas aún me esperaba el mayor de todos mis infortunios, lo que torturaría para siempre mi pobre corazón! Un día, su recuerdo aún me aterra, el barco en que veníamos llegó a un puerto y allí dejó parte del cargamento humano que traía. Entre los varios señores que subieron para comprar esclavos, había uno que desde el primer momento se fijó con marcada atención en mi pequeña hija hasta que por último ví que hablaba con el amo y señalaba a mi chiquita que por aquella época tenía cinco años; pero que por su desarrollo parecía de siete u ocho.

¡Pobre hija mía! Moriré sin el consuelo de volver a besarla...

Yo, madre al fin, me sentí envanecida creyendo celebraban a mi hermosa Zaret; pero un fatal presentimiento se apoderó de mí al ver que arrebatándola a viva fuerza de mi lado se la llevaron al señor aquel el cual se puso a examinarla con atención. Yo no comprendía lo que hablaban, pero por sus ademanes me daba cuenta que discutían viendo por último como el horribie traficante tomando un dinero de manos del otro, mandaba poner a mi hija en un grupo de negros que aquel señor había apartado.

Como la infeliz criatura gritaba y trataba de volver a mi lado, llena de horror ví como le ponían una cadena y la ataban a otra más gruesa que unía aquel grupo de esclavos. Loca de dolor me levanté y me arrojé a los pies de aquel hombre sin entrañas, suplicándole con lágrimas en los ojos y desesperados ademanes que me devolviese a la hija de mi alma. Todos mis compañeros de cautiverio al presenciar tan triste escena lloraban junto conmigo y en arranque espontáneo se arrodillaron con las manos en alto al estilo nuestro, pidiendo misericordia. Por un momento

(Pasa a la Pág. 23.)

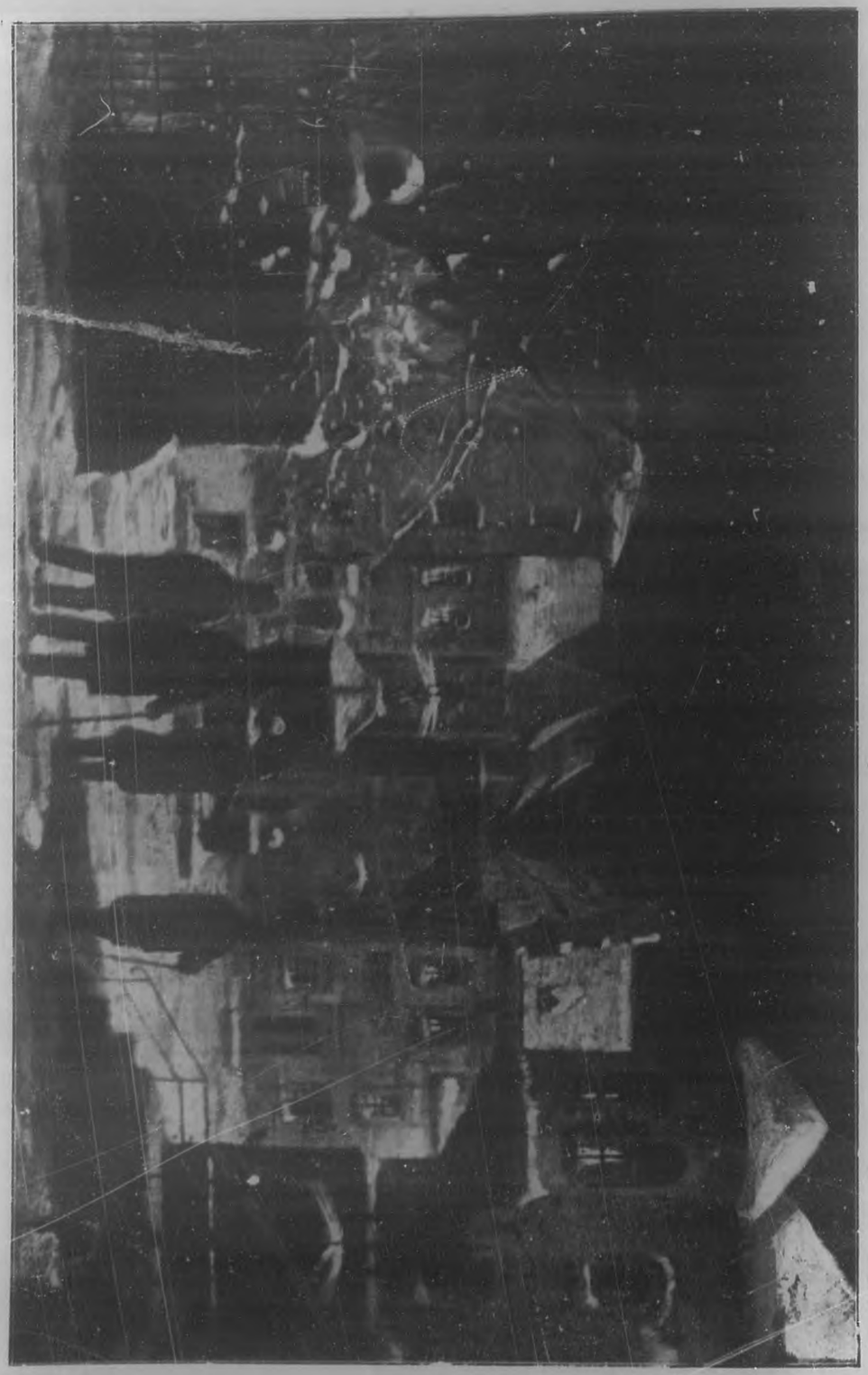

NOCHE DE NAVIDAD EN POLONIA

(Grabado lacolor de "BOHEMIA".)

"LUCIA".

Ante un público tan selecto como numeroso hubo de hacer su reaparición escénica, inaugurando la temporada de ópera, la notable **diva** María Barrientos. La gran cantante presentósenos en "Lucia", la ópera inmortal de Donizette, que viene a la **tessitura** de la estrella como anillo al dedo. No es extraño pues que su triunfo fuese excepcional, y a que la artista, con mucho más experiencia y mucho más escuela que la última vez que hubimos de escucharla, supiese arrobar al auditorio rompiendo con la clásica frialdad de nuestro **dilettantes**. Nosotros, antes de escucharla, creíamos sinceramente en que la decadencia habíase iniciado en la Barrientos. Sus muchos años de labor, intensa y emotiva, nos ol hacían sospechar así... Pero afortunadamente para todos, estas apreciaciones han resultado fallidas. María Barrientos, con más arte que nunca, con mucha más maestría que antaño, mostrósenos en la plenitud de sus muy excepcionales facultades. Avara del tesoro que su garganta encierra, ajustóse a la partitura, sin prodigarse. Y aunque en el 1º y 2º actos su labor fué exquisita, magnífica, con ella no hizo vibrar de entusiasmo a la galería. El público inteligente comprendió que la **diva** se nos reservaba para el aria célebre y de ahí que aguardase con fe y entusiasmo el acto tercero. Allí era donde efectivamente iba a agigantarse la figura de la cantante... Suelto los cabellos y en la diestra el puñal, surgió por el foro... Y la orquesta preludió el aria. El duelo, entre el ruiseñor humano y la flauta que tañía un maestro, se avecinaba. Los corazones, pendientes de instantes tan decisivos, palpitaban... Y el momento llegó... María Barrientos, con la seguridad de toda una gran maestra, atacó las notas picadas. Y sus **flautatti** fueron de los más puros y más diáfanos que tiene recuerdo la Habana. Todo en ella era harmonía; todo era deleite... Diríase que resucitaba una vieja leyenda pagana. Y que por ella Apolo, oculto en el repliegue más íntimo del alma de la **diva**, la animaba con el fuego que sólo tenía para las sacerdotisas de la Arcadia mitológica.... Y después de trinos tan delicados, tan exquisitos, hizo que vibraran unos agudos, limpios, sonoros como el eco de una copa de cristal de Bohemia al ser herida por mano aleve.. Y estas notas, que el esfuerzo anterior no fué suficiente a velar, nos vinieron a demostrar que en la Barrientos la precisión y limpidez, en el registro alto, siguen siendo como un glorioso timbre que la da personalidad y la hace única en el mundo de la lírica contemporánea...

Calló la orquesta y la ovación, con fragor de tempestad, estalló. Una lluvia de flores cayó sobre la cantante y el milagro se hizo. Aquel auditorio hostil, que negó a la estrella el aplauso de bienvenida, ahora se rendía a sus pies, cautivado, con lágrimas en los ojos y gratitud en el corazón. El triunfo de la Barrientos era hermoso, sin precedentes... Como Orfeo, había descendido hasta el averno aquel de indiferentismo y con los ecos de su canto, había logrado enternecer, venciéndolos, a los monstruos del rencor y de la envidia....

Y allí, entre la alfombra aquella de flores, la figura de la artista parecía tener alas. Era, en aquellos instantes, algo demasiado inmaterial para que fuese de la tierra...

Justo es consignar q. con la Barrientos compartió los aplausos de la jornada el tenor Palet. Este cantante merced a su gran dominio de la escena y magnífica escuela, puede decirse o encaja en todos los papeles. Su **Edgardo** nos hubo de parecer correctísimo. Tanto en los dúos como en los apóstrofes del concertante supo estar a la altura de las circunstancias. Y si en la **bell alma innamorata** no entusiasmó, tampoco hubo de desagradar a la concurrencia. Palet es de esos cantantes que aún en los días desgraciados saben salir airosos y de ahí que en la noche de su presentación, si no todo lo brillantemente que esperábamos, por lo menos hubo de presentársenos correcto y en el dominio de su **particella**. El tenor español es artista de esos, de grandes sorpresas. La mejor de las noches se nos presenta en una de sus mejores oportunidades y entonces, seguros estamos de ello, habrá en nuestro máximo coliseo un desbordamiento de entusiasmo.

PASCUALE AMATO

Notable barítono que el viernes pasado hubo de cantar "Payasos" en el "Nacional".

Mario Valle, el barítono, hubo de producirnos una penosa impresión. Es artista ya demasiado cansado, teniendo que agradecer el haber salido airoso, más que a nadie, al Director de orquesta. La benevolencia del maestro salvó al cantante, en más de una oportunidad del fracaso. Ello no obstante, Valle es artista de escuela... Puede que la natural fatiga del viaje lo haya afectado y que en obras sucesivas se nos muestre en el pleno disfrute de su valía. De que así resultase nos felicitaríamos.

La orquesta, justo es consignarlo, es magnífica. El maestro Braccale, dándonos pruebas de su gran pericia ha reunido un conjunto de profesores verdaderamente notable. Esto, indudablemente, hizo resaltar los grandes méritos del cuadro lírico, uno de los mejores de que tenemos recuerdo.

***

Mme. BUTTERFLY.

Esta ópera, del maestro Puccini, subió a la escena, con el papel de protagonista a cargo de Edith Masson, una bella soprano que ha hecho de esa obra de título anglo-francés su **capolavoro**.

No era para nuestro público una novedad el escuchar, en la aludida

(Pasa a la Pág. 26.)

NOTAS DE ACTUALIDAD

Bajo la dirección del prestigioso Coronel Carlos Mendieta, ha reaparecido la semana anterior en la palestra periodística el popular diario habanero "Heraldo de Cuba."

Al devolver al colega su saludo, BOHEMIA se complace en reiterarle sus simpatías, deseándole muchos triunfos en su nueva etapa.

PABLO SANTOS
Popular empresario cubano que, con el señor Jesús Artigas fué objeto de un homenaje en el día de ayer.

***

Ayer sábado tuvo efecto el anunciado homenaje a los populares empresarios cubanos y distinguidos amigos nuestros señores Pablo Santos y Jesús Artigas, acto al que se sumaron distinguidas personalidades de nuestro mundo oficial.

Tanto el banquete celebrado en "El Cosmopolita" como la matinée que tuvo efecto en "Payret" quedaron muy lucidas, testimoniando la selecta y numerosa concurrencia sus simpatías a los reputados empresarios, que pueden hallarse satisfechos de esta pública muestra de estimación, a la que son acreedores tanto por la intensa labor que vienen realizando como por sus personales dotes de caballerosidad y cultura.

BOHEMIA se asocia a este homenaje, felicitando a los señores Santos y Artigas y deseándoles una ininterrumpida era de éxitos.

***

Un lisonjero éxito puede anotarse, a los muchos ya alcanzados, el joven y batallador artista Armando R. Maribona, cuyo Exposición en el Salón de Bellas Artes de esta capital es muy visitada.

De ella BOHEMIA habrá de ocuparse detenidamente la próxima semana, rindiendo con ello justo homenaje al notable dibujante y amigo tan estimado en esta casa, donde hacemos nuestros sus triunfos.

***

En la semana anterior tuvo efecto en el "Yacht Club" una simpática fiesta, consistente en un almuerzo con que fué festejada la iniciación de los trabajos emprendidos por la poderosa Compañía Urbanizadora de la Playa de Marianao y que han de convertir aquella región pintoresca en una de las primeras playas de verano del mundo.

En dicha fiesta reinó la mayor alegría, pronunciándose brindis por la pronta realización de los magnos proyectos que abriga la Compañía Urbanizadora de la Playa de Marianao.

***

Desde hace pocos días se encuentra entre nosotros la Misión Militar que el reino de Bélgica ha designado para traer cordial mensaje de afecto a Cuba.

Componen la misión el Comandante señor León Osterrieth, jefe de la misma, el señor Conde de Renesse, teniente de los Guías Reales y el señor Pierre Daye, lugarteniente de las tropas coloniales belgas.

JESUS ARTIGAS
Popular empresario cubano, que fué objeto de un sentido homenaje ayer sábado.

Los distinguidos viajeros fueron recibidos al desembarcar por el Comandante Tavío, Ayudante del honorable Presidente de la República, en representación del mismo; el Introductor de Ministros, señor Soler y Baró; el profesor belga Dr. Rouma; los legionarios cubanos señores Tró y Aniento y otras distinguidas personalidades y connotados miembros de la colonia belga en esta capital.

En honor de los comisionados se celebró un banquete ofrecido por el Secretario de Guerra y Marina, Brigadier Martí, y una Revista Militar en el Campamento de Columbia, además de otros agasajos de índole extra-oficial.

BOHEMIA se complace en dar la bienvenida a los dignos Comisionados de la heroica Bélgica, deseándoles grata permanencia entre nosotros.

***

Aparece en esta sección un facsímil de la portada que exhibe el primer número de "Medicina Moderna", interesante publicación que, bajo la competente dirección del doctor E. S. Prats, ha comenzado a editarse en New York, por la Anglo American Pharm Corporation.

Larga y próspera vida deseamos a la nueva publicación, que, distribuida gratuitamente será un vehículo en el intercambio de ideas y un lazo de unión y fraternidad entre los doctores de la América latina.

LA EXPOSICION DE ARMANDO MARIBONA.—Grupo de invitados recibidos por el artista a su llegada al Salón de Bellas Artes, el día de la inauguración.

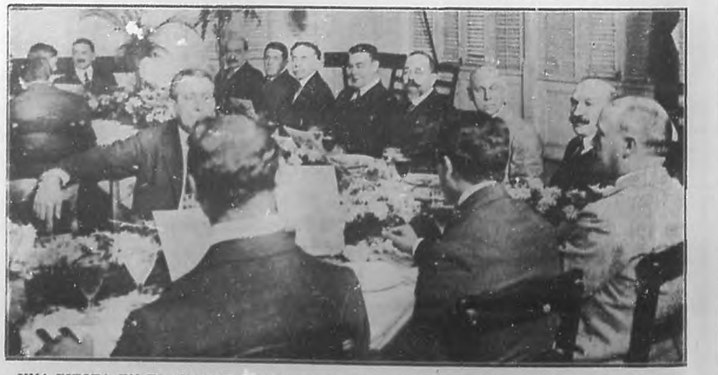

UNA FIESTA EN EL "YACHT CLUB".—Grupo de concurrentes al almuerzo con que fué festejada la iniciaciación de los trabajos por la Compañía Urbanizadora de la Playa de Marianao.

***

Motivo de merecidas felicitaciones ha sido la actuación, durante la última huelga, del Sr. José de los Santos Carmona, Jefe de los Almacenes de Regla, que supo desempeñar con tacto exquisito las delicadas funciones de árbitro por parte de los Ferrocarriles Unidos, en aquella localidad, en el conflicto.

A los muchos plácemes que ha recibido el señor Carmona, puede unir los nuestros.

LA MISION BELGA EN LA HABANA.—Grupo de los Comisionados, de altas autoridades cubanas y de distinguidas personalidades.

***

En la sociedad de Cazadores de la Habana se discutió, el pasado domingo, la posesión de una bonita Copa, obsequio del distinguido Presidente de esa asociación, Dr. Serapio Rocamora.

El match, que era a cincuenta platillos, fué muy animado, quedando en primer lugar el Sr. José Coll, a quien disputaron el triunfo los Dres. Rocamora Méndez Capote y Renté de Vales y señores Francisco Naya y Martín Khon. El señor Coll hizo un magnífico average de 45 en 50, o séase un 90 por ciento, sin haber practicado desde el verano.

Anverso y reverso de la Medalla donada por la casa Bacardí y Compañía a la Sociedad de Cazadores de la Habana.

Para discutir la valiosa y artística medalla donada por los señores Bacardí y Compañía, se celebrará un match de 150 platillos, en tres sesiones de 50. La Directiva ha resuelto que en vista de hallarse fuera de práctica los principales tiradores, este match se posponga para el comienzo de la temporada de verano.

***

El día 16 del corriente tuvo efecto en el Teatro "Nacional" la anunciada conferencia del elocuente orador venezolano doctor Alejandro Rivas Vázquez, sobre las derivaciones probables de la paz que habrá de concertarse en Europa.

DR. ALEJANDRO RIVAS VAZQUEZ
Eminente estadista venezolano, que pronunció una brillante disertación sobre la Paz en el Teatro Nacional.

El sexteto del maestro Molina comenzó la velada, interpretando magistralmente escogidas piezas, y a renglón seguido el Dr. Sánchez Fuentes presentó al disertante, que, con reposado acento desarrolló su notable oración, interrumpida a cada período por entusiastas aplausos.

Habló el Dr. Rivas Vázquez de las aspiraciones del mundo entero, de crear nuevas fuentes de Derecho que dieran al traste con las arcaicas y cuyas aspiraciones habían sido recogidas por el Presidente Apóstol, y de ahí la idea de la Liga de las Naciones, de donde llegaríamos por medio de arbitrajes que encauzaran toda posibilidad de lucha a la cristalización más grande y hermosa de esos dos bellos ideales: la Paz y el Gobierno popular.

Enumeró las ventajas de una liga panamericana que serían recíprocas para ambas Américas.

Al ocuparse de los derechos individuales reconocidos por el Estado, el de la vida y el de la propiedad, dijo, que ricos y pobres estamos nivelados en ofrendarle a ese Estado, nuestras vidas en defensa suya.

Trató de las desigualdades irritantes que agravan el problema social en la América latina por la forma de la tributación y enumeró medios que podrían adaptarse para acabar con ese duelo a muerte entre el capital y el obrero, y con este motivo presentó como modelos que deben imitarse el proceder de la libre Inglaterra y de la democracia sajona de América.

Sin atreverse a extender a toda la América latina el severo juicio que le merecen las clases adineradas de Venezuela, dice, que es vergonzoso el contraste de aquéllas tolerando y auxiliando a quienes producen los dolores y vergüenza de la Patria y especulan con ellos, con el proceder de las clases pobres, siempre dispuestas a ofrendarse por la causa de las libertades públicas, y no olvidando que deben imitarse aquellos dos grandes ejemplos de altruismo: el gran Bolívar y la extinta dama cubana Marta Abreu y termina exhortando a las clases obreras de nuestra América a mantenerse en el terreno del Derecho que comunica a toda causa, la fuerza incontrastable de la razón, porque la violencia comienza por anularla y concluye por la anarquía, antesala del despotismo, terrible enemigo del bienestar de los hombres.

Nutridos y muy entusiastas aplausos coronaron la peroración del notable orador, al que felicitamos calurosamente por su obra, a todas luces necesaria en nuestro país y muy oportuna en los actuales momentos.

También merecen efusivos plácemes el doctor Sánchez Fuentes, que con su cooperación prestó mayor brillantez al acto, así como el sexteto que dirige el reputado profesor Molina, el señor Zercha, las señoras Núñez y Amelia Izquierdo y cuantos tomaron participación en la velada, cuyo recuerdo habrá de mantenerse en la memoria de los concurrentes, pues fué un acto hermoso en que reveló el Dr. Rivas Vázquez, una vez más sus méritos intelectuales.

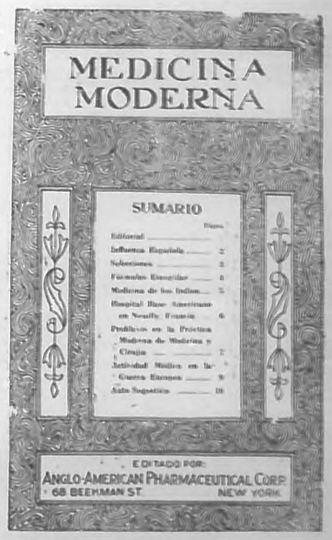

Facsímil de la Portada que exhibe el primer número de la Revista "Medicina Moderna."

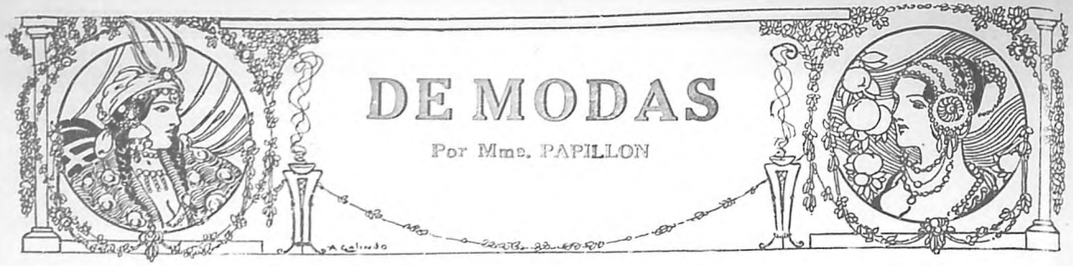

DE MODAS

Por Mme. PAPILLON

LLEGA ya una nueva época. Pasó la de los días brillantes de sol refulgente, de los claros y hermosos días. Llega la de los grises, la de los tristes, la de los opacos días del invierno. Cada una tiene en sí, su peculiar encanto.

No importa que el estampido de los cañones repercuta de valle en valle, de colina en colina hasta llegar al oído de los parisienses, que esperan de un momento a otro el aplastamiento definitivo de la feroz Alemania.

La esperanza y la calma son los dueños de París. Hoy como ayer como siempre, nuestros grandes modistos dedican sus esfuerzos a crear lindos modelos que harán de nuestras mujeres las proverbiales elegantes y que sostendrán en el mundo entero el estandarte, nunca plegado, de antiguo sostenido, donde en imborrables letras se lee: "¡París, centro de la elegancia!..."

Este año se llevarán los trajes estilo sastres con las faldas estrechas, las chaquetas largas, pero sin anchuras, llegando en algunos modelos casi a cubrir las faldas.

Serán tan sencillos, tan planos, tan rígidos en el conjunto, que parecerán trajes masculinos.

La preferencia para el adorno de los trajes sastres, la obtendrán las trencillas. Las pieles también se llevarán, pero mucho menos que el año pasado, pues en esto sobre escasear están sumamente caras y se ha impuesto la necesidad de crear modelos más modestos.

En las obras se llevará en predilección la lista, que por sí sola constituye el adorno del traje: la combinación de listas blancas y negras está muy en boga.

Para los vestidos de sarga de paño se preferirán los pespuntes y galoncitos, en forma de "panneaux"; con ello se obtiene un efecto muy elegante. La flexibilidad y la poca anchura de las faldas llamarán la atención.

Gran número de nuestras mejores casas de modas, presentan en sus maniquíes, elegantísimos estilos de drapeados.

Puedo asegurar que algunos modistos preparan modelos sensacionales, tratando de la ampliación del traje, pero soy de opinión que costará mucho hacer decaer el modelo estrecho.

La caída sencilla, la línea recta que da aire tan joven, ha sido muy bien acogida, y aun cuando es algo prematuro presagiar, puedo casi asegurar que costará trabajo desarraigarla.

La malla será algo que obtendrá gran éxito en la próxima estación. Modistos célebres han imaginado últimamente modelos típicos, completamente nuevos que a pesar de ser sumamente sencillos han alcanzado precios fabulosos.

No importa el uso que de la perla se ha hecho para adornar en años anteriores en la próxima temporada serán muy llevadas las perlitas de madera.

Hay novedades en pequeñas fantasías: multitud de pliegues alrededor del escote, cuellos muy altos adornados con estos plegados; el tul y el encaje fino son los más apropiados. No podrá negarse que los cuellos altos dan distinción al tipo.

Una variedad indefinible de sacos y bolsillos de mano siguen ofreciendo pintoresco encanto al aspecto femenino.

Los hay muy sencillos y muy complicados, todos muy elegantes. De cuero, plano y listado, con iniciales en oro y plata son los más llevados con trajes sastres para todo espectáculo de sport.

De gamo es también muy bonito, de falla con cierre de concha, bordado con perlas; maravillas en las que se hace uso de todas las fantasías resultan los sacos que denotan por su gusto y elegancia la distición de la persona.

Las medias, cada día más caras, muy finas, muy frágiles, muchas de ellas caladas, son indispensables para complemento del traje.

En el calzado hay también exceso de fantasías. Los zapatos muy bajos parece que se llevarán con preferencia.

***

Reservo para mi próxima crónica el envío de modelos para la estación invernal más avanzada, y remito en ésta modelo de un traje de tarde para señora joven, confeccionado en luna blanca adornado con galón al relieve bordado en felpilla. La sencillez impera en este elegante tipo. Falda lisa con galón al borde, blusón largo semi-ajustado con igual adorno. Las mangas según exigencias de la moda con el hombro sumamente largo y por único adorno una piel al remate.

No quiero dejar de advertir que los trajes tienden a estrecharse.

Va una elegante deshabillé en crepe plisado y sarga de seda, de la cual es la parte interior lisa. La superior es de crepé de cinta a cuadros, de tonos pálidos y detalles de rosas de sedas en las mangas.

Linda robe de niña. Flojo en georgette, todo bordado en felpilla, volantitos de georgette muy plisados unidos con un dobladillo calado y una piel son el único adorno de este elegante trajecito.

Si bien es verdad que la moda tiende a simplificar más cada día los trajes de niños, no por su sencillez estos modelos dejan de ser encantadores.

Y por último va un modernísimo modelo de peinado para jovencitas que seguramente agradará a mis lectoras.

MADAME PAPILLON.

: : : DE NUESTRO GRAN MUNDO : : :

SRA. BLANCA GARCIA MONTES DE TERRY.
(Fot. de Blez.)

Salud, Vivacidad y Buenos Colores

forman el atractivo que encierra la felicidad de la mujer. Consígalos con la

EMULSION DE SCOTT

(Fortifica sin Alcoholizar el Organismo)

: : SOCIALES : :

Emelina Agüero y Cairo y Ramón Peón y García.

Novia ideal, encantadora, como pocas he visto traspasar los umbrales del aristocrático templo del Angel, tan elegante, tan bella y sugestiva, como la señorita Emelina Agüero y Cairo.

EMELINA AGÜERO Y CAIRO

Bellísima señorita que contrajo matrimonio con el joven Ramón Peón García.

¿Y quién podía ser el elegido de la gentil Emelina, sino el distinguido joven Ramón Peón García, modelo de caballerosidad y distinción?

A las nueve y media dió comienzo la ceremonia en la que ofició Monseñor Francisco Abascal, actuando como padrinos la distinguida dama Luisa García de García, tía del novio y el padre de la novia señor Heliodoro Agüero y Agüero.

El acta la firmaron como testigos del novio, el querido compañero Eduardo Cidre, el joven doctor David Steinhofer, el señor Pascuale Pietropaolo, Tesorero de la compañía del teléfono submarino y el señor Luis Boan.

Y por la novia, los doctores Eduardo García Domínguez, José Randin, Francisco Campos y el señor Rafael Rodríguez, alto empleado de la Dirección de Comunicaciones.

El traje de la bellísima Emelina era un primor, así como el bouquet confeccionado en el afamado jardín "El Clavel" y regalado por el estimado compañero Eduardo Cidre. También fué celebradísimo el ramo de torna boda, obsequio del inventor del teléfono submarino, doctor Giuseppe Musso.

Después de la ceremonia pasó la selecta y muy numerosa concurrencia a la morada de los familiares de la novia, donde fueron finamente obsequiados.

Una vida de interminable dicha deseamos para la enamorada pareja.

***

María Mendoza y Luis del Valle.

En la iglesia de Belen se celebró la suntuosa boda de la distinguida y bella señorita María Mendoza y el culto joven Luis del Valle y Grau.

Las simpatías y las grandes relaciones de los novios, congregaron en el templo una concurreacia numerosísima.

La Iglesia aparecía con un decorado regio, como no se ha visto otro igual en las muchas bodas que allí han tenido efecto, y el cual fué hecho por el jardín "El Clavel". La entrada principal estaba toda cubierta con testeros de fino ramaje salpicados con millares de flores y todo el techo con guirnaldas de espárrago formando conchas cuajadas de rosas.

Desde la entrada hasta el alta a ambos lados del pasillo estaba cuerta con guirnaldas de espárrago y flores en cantidad incalculable.

El tono rosado era el que predominaba.

Una preciosidad era el adorno del altar cuajado de búcaros y guirnaldas de flores, todas blancas, que resaltaban doblemente con el fondo verde claro formado con guirnaldas y ramos de espárragos.

Ante el altar mayor, cubriendo el lugar donde se situaron los novios, se alzaba una cúpula cubierta de crisantemos, dalias y aster blanco.

Las más bellas plantas del renombrado jardín "El Clavel" de los hermanos Armand, se veían distribuidas en hueras y en grupos por toda la iglesia, convertida en encantador jardín de palmas y flores.

Un triunfo más consignamos gustosos para "El Clavel", el aristocrático jardín de Marianao, por este colosal triunfo al presentar un adorno tan delicado como regio.

El bouquet era un nuevo modelo que llegó a manos de la novia como un mensaje de afecto y cariño, que desde lejos le enviaba la señorita **Natica** del Valle, hermana del novio .

Orquídeas, claveles y crisantemos eran las flores que en mayor cantidad componían el conjunto del ramo más fino, más delicado y más bello que en este año se haya hecho en "El Clavel". Por su forma, por el conjunto y los más mínimos detalles se veía en este bouquet, nuevo modelo de los hermanos Armand, el esmero y la delicadeza de su confección, pues tal parecía que manos de hadas entretegieron la flores con las cintas e hilos de plata confundidos con guirnaldas de espárrago y clematis.

El bouquet "María Mendoza" es seguro que predominará en los catálogos de "El Clavel", entre los más bellos y mejores del renombrado jardín.

Fué padrino de la boda, el padre de la novia y Presidente del "Vedado Tennis Club", señor Pablo G. Mendoza y la madrina, una dama tan distinguida como Francisca Grau de del Valle.

Dieron fe del acto como testigos del novio, el Gral. Rafael Montalvo y el conocido banquero Narciso Gelats.

Por parte de la novia, el doctor Ramón G. Mendoza y el Senador por Pinar del Río señor Fermín de Goicoechea.

Pasemos a reseñar la concurrencia:

RAMON PEON GARCIA

Distinguido joven, de cuyas bodas con la señorita Emelina Agüero y Cairo damos cuenta en esta crónica

La Condesa de Buenavista, la Marquesa de Larrinaga, la Marquesa de Avilés, la Condesa de Jarucc. Sras. María Herrera viuda de Seva, Lolita Bonet de Falla Gutiérrez y Emilia Borges viuda de Hidalgo.

Eloisa Saladrigas de Montalvo, Teté Bances de Martí, María Teresa Demestre de Armenteros, Felicia Mendoza de Aróstegui, Angela Albertini de Perdomo y Dulce María Junco de Fonts.

Mme. Labarrére, Mina Pérez Chaumont de Truffin, Lolita Morales de del Valle, Elisa Marcaida de Cabrera, Caridad Pedroso de Morales, Rosario Bachiller viuda de O'Naghten, Guillermina Zaldo de Morales, Pilar Bolet de Ponce, Caridad de la Torre viuda de Kindelán, Julia Mendoza de Batista, Celia Heymann viuda de Recio, Virginia Olavarría de Lobo, María Antonia Mata de Adams y Mercedes de Cárdenas viuda de Valdés Chacón.

Ana María Solórzano de Perkins, Carmelina Blanca de Prunn, María Antonia Mendoza de Arellano, Piedad Junco de Alfonso, América Wiltz de Centellas, María Sánchez de Gutiérrez, Josefina Blanch de Soto y Rosa Rafecas viuda de Conill.

María de Cárdenas de Zaldo, Estela Broch de Torriente y Merceditas de Armas de Lawton.

Tomasita Alvarez de la Campa de Gamba, Margarita Ibarra de Olavarría, Paulina Güel de Weber, Julia Torriente de Montalvo, Marie Dufau de Le Mat y Rosa Castro viuda de Zaldo.

Lila Hidalgo de Conill, Nena Ariosa de Cárdenas y Lola oSto Navarro de Lasa.

María Antonia Calvo de Morales, con sus dos hijas, Carmen Pilar y Mercedes.

Amelia Rivero de Domínguez, María Montalvo de Aróstegui, Lily Morales de Coroalles, Mirta Martínez Ibor de del Monte, Panchita Pérez Vento de Castro, Carmen de la Torre de Dunny, María Montalvo de Soto Navarro, Rosita Montalvo viuda de Coffigni, Cristina Gelats de Méndez, Patria Tió de Sánchez Fuentes y la interesante María Angulo.

MARIA ISABEL PLAZAOLA Y MANY

Encantadora señorita recientemente fallecida en esta ciudad, cuando la vida le sonreía con sus múltiples encantos

René G. de García Kohly, Mariana de la Torre de Mendoza y una hermana de esta distinguida dama, Dolores de la Torre de Kindelán, Micaela Mendoza de Carrillo, María Iglesia de Usabiaga y Hortensia Scull de Morales.

Alicia Párraga de Mendoza, Lily Longa de Arellano, María Luisa Delgado de Reyes, Maggie Orr de Aróstegui, Rosario Arango de Kindelán, Luisa Angulo de Delgado, Estela Párraga de Martínez, Carmen Aróstegui de Longa, Mirei-

(Pasa a la Pág. 22.)

La palabra fidelidad significa afección verdadera, adhesión absoluta y el deseo de cumplir estrictamente con nuestras obligaciones. ¿Puede haber mayor fidelidad que la de los perros de San Bernardo salvando á los viajeros, víctimas de las avalanchas alpinas?

En la vida moderna estamos constantemente amenazados por esas avalanchas llamadas enfermedades que se manifiestan al principio por medio de síntomas, aparentemente insignificantes, como dolores de cabeza, malestar general, depresión, etc., pero que luego toman cuerpo y crecen, convirtiéndose en avalanchas que todo lo arrollan.

En esos casos, recordad las Tabletas Bayer de Aspirina, cuya reputación se basa en la recomendación fidedigna del cuerpo médico mundial. Cada tableta es un símbolo de fidelidad, porque cumple con lo que promete y porque, como el perro de San Bernardo, socorre oportunamente al que está en peligro.

TELEFONOS: 1-1858 e 1-7029.

EL JARDIN MAS GRANDE Y MEJOR DE CUBA ES

"EL CLAVEL"

La casa más reputada para Bouquets de novia, Coronas, Ramos y toda clase de trabajos y flores.

Semillas de flores y hortalizas propias para el clima de Cuba. Especialidad en rosales, plantas de salón, árboles frutales del País y árboles de sombra para Parques y Paseos.

PIDA CATALOGO ILUSTRADO GRATIS DE 1918-1919.

ARMAND Y HERMANO

Oficina y Jardín,

GENERAL LEE Y SAN JULIO

MARIANAO

¡Oh, qué descanso!

¡QUITARSE el zapato después de una noche de tortura! No hay razón para que un callo impida el gozar. Los Parches "El Gallo" dan un alivio inmediato y permanente. ¡En 48 horas el callo no existirá! ¡No los corte ni use líquidos fuertes, porque es peligroso!

Insista Ud. en que se le venda "El Gallo". Las droguerías y boticas lo tienen. No acepte Ud. substitutos que se diga son "tan buenos." El anillo de fieltro medicado protege el callo mientras se está curando.

BAUER & BLACK
Fabricantes de vendajes quirúrgicos, etc.
CHICAGO, - E. U. A.

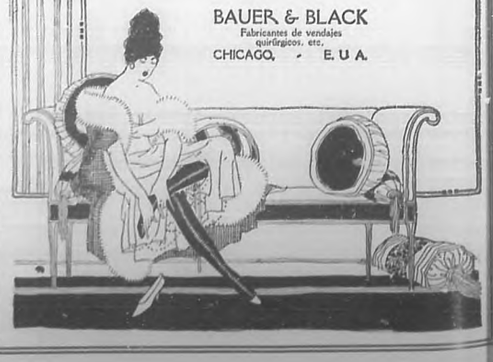

lle García de Franca, **Quetica** Recio de Borges, Olga Kloers de Mendoza, Consuelo Alvarez znaga de Mendoza, Tete Larrea de Prito, Lolita Rcio de Goitizolo, Teté Berenguer de Castro, Anita Soto de Orbón, Obdulia Pagés de Arellano, Carlotica Zaldo de Mendoza, Adriana Párraga de Carrillo, Panchita Suárez Murias de Solo y Bebé Vinent de Mendoza.

Consuelito Lamar de Mendoza, Conchita Toraya de Ruz y Angélica Pedro de Forcade.

Y completando esta parte de la relación tres novias de las más recientes, tan bellas, por igual, como Herminia Montalvo de Piedra, Elena Azcárate de Sardiña y Anita Perkins de Rafecas.

Una legión de señoritas: Las de Cámara, María Francisca y Gracia, las bellas hijas de la Condesa de Buenavista; Josefina Martínez Armand, María Arellano y su hermana Rosario, María Teresa Falla, Beba Larrea, María Antonia Batista, Margot Párraga, Nena Aróstegui, Seida Cabrera, Graziella Heydrich, Ondina de Armas, Bertha Pantin, Lolita Varona, Anita Vinent, Aurelia Aróstegui, Rosa y Elvira Morales, Margot Heydrich, Carmen Freyre y Adriana Alvarez de la Campa.

Las tres encantadoras hermanas Josefina, Mercedes y Lulita Longa.

Henriette Le Mat, Silvia Párraga, Natalia Aróstegui, Cuquita Alfonso, Lydia Cabrera, Estrellita Fonts, María Julia Moreyra, Elena Lobo, Baby Kindelán, Julieta de Cárdenas, Estela Morales y Rosita Perdomo, la linda prometida del joven Ignacio del Valle, hermano del novio.

Conchita Gallardo, Yuyú Martínez, Lucila Morales, Emilita Chomat, Nena Adams, Asunción O'Reilly, Mercéditas Valdés Chacón, Josefina Coffigni, Heliana Varona, Conchita Pagés y Josefina Gelats.

Mercy y Margot del Monte, Diana Adams, sugestiva; Conchita y María Luisa Plá; Rita María Arango, Lolita Ajuria, Grace Pantina, Elsa Gallardo, Amalia Perkins, Julia Arellano, Gloria Montalvo, Josefina Franca, María Luisa Valdés Chacón y Alicia Kloers.

Paula y Lily Goicoechea.

Hacemos votos por la completa dicha de María y Luis.

***

Un saludo especialísimo para la gentil señorita María Olimpia Cabello, que estuvo de días el martes, y su linda sobrinita Olimpia Cabello y Lugo.

Por reciente luto viéronse privadas de recibir como en años anteriores.

***

Desde hace varios días se encuentra enfermo, nuestro querido Director señor Miguel Angel Quevedo.

Por fortuna, el mal que le aqueja no es grave.

Hacemos votos por su total restablecimiento.

***

Recientemente contrajeron matrimonio la graciosa señorita Victoria Gallego y el culto joven Ramón Rodríguez.

La ceremonia se efectuó en la intimidad por luto de la novia.

Felicidades.

***

En estas noches de ópera hemos tenido el gusto de saludar a la elegante y bella señora Catalina Díaz de Muzzio, la que ya respuesta de la operación a que fué sometida, vuelve a brillar en nuestra sociedad.

Mucho nos complace el que la distinguida dama, en la plenitud de su preciosa salud y de sus encantos vuelva a reaparecer en nuestros más altos círculos sociales.

***

Nuestro querido amigo y compañero el joven doctor Pedro Camps y Camps, acaba de ser nombrado Catedrático auxiliar del Instituto Provincial de Santa Clara. Reciba el apreciable amigo nuestra felicitación más cariñosa.

***

Un gran éxito ha obtenido la exposición de dibujos y pinturas del joven artista y compañero estimadísimo Armando G. Maribona.

Cuanto vale y brilla en nuestra sociedad, desfiló por los salones de la Asociación de Pintores y Escultores, admirando así la labor del notable dibujante.

Felicitamos muy calurosamente al amigo y compañero Maribona.

***

No cabe duda. Cuando una persona de gusto refinado quiere hacer un regalo, acude a la dulcería del hotel "Florida", donde hay estuches de bombones y confituras valiosísimos.

El amigo Cela busca siempre las mejores novedades para su acreditada dulcería.

***

Recibimos fina cartulina como recuerdo de la primera comunión de la bella niña María Antonieta Abello y González, verificada en la Capilla de las Reparadoras el día 8 del actual.

Muy agradecido a la distinción.

***

La fiesta cultural celebrada por el Club Femenino el jueves resultó amenísima.

Todos los números del programa fueron cumplidos fielmente.

***

Se encuentra de nuevo en esta ciudad, en unión de su distinguida familia, el querido amigo doctor Carlos Mendieta.

Nuestro saludo de bienvenida.

SRA. NENA CABRERA DE TABLADA.

Encantadora damita que contrajo matrimonio recientemente, en New York, con el conocido poeta mexicano Sr. José Juan Tablada, Ministro de su país en el Ecuador, de paso actualmente en esta capital.

***

Los distinguidos esposos Serafina Diago y Miguel Mariano Gomez, embarcaron para el Norte, donde piensan pasar las Pascuas.

***

En el Templo del Vedado contraerán matrimonio el día 28 del actual, la bella señorita Josefina Porras y Alemany y el apreciable joven Florencio de Peña y Badín.

A las nueve y media.

***

Acabamos de recibir el último número de la notable revista "Social".

Ejemplar muy interesante que recomendamos a nuestros lectores.

***

A consecuencia de la epidemia reinante falleció en esta ciudad, la distinguida dama Amelia Fernández Barroso de Bagur.

Paz a los restos de la bondadosa amiga y reciban sus familiares nuestro pésame.

***

El lunes debutó la compañía de ópera de Bracale, ante un selectísimo público.

Recordemos a las señoras:

Marianita Seva de Menocal, María Herrera viuda de Seva, Lola Soto Navarro de Lasa.

La intervinante Catalina Díaz de Muzzio.

Eloisa Saladrigas de Montalvo, Herminia Montalvo de Piedra, Florinda Moya de Lamadrid, Teté Bances de Marti, Miss Pérez Chaumont de Truffin, Nena Pons de Pérez de la Riva, Susana de Cárdenas de Arango, Lolita Cosmenares de Castelleiro, Cristina Montoro de Bustamante, Hortensia Scull de Morales, Blanquieta Hierro de Carreño, Blanca Massimo viuda de Hierro, María Broch de Fernández, Amalia Hierro de González del Valle, Caridad Sala de Marimón, María Iglesias de Usabiaga, Cheira Aróstegui de Pedroso, Enriqueta Comenales de Comas, Estelita Machado de Rivas, Angelita González de Jover, Conchita Fernández de Cueva, Felicia Mendoza de Aróstegui, Aurora Blasco de Márquez, Teresa T. de Pantín.

Carmen Poujol de Martínez, Rosalía Fernández Quevedo de Sobrarias, María Rabasa de Milanés, Virginia Catalá de Zamora, Nicolasa Zabala de Llerandi, Marisa de la Torre de Mendoza, María Dufau de Le Mat, Nena Cotiart de Laborrére, Amalia Alvarado de Pesso, Julita Montalvo de Padró, Adelaida Falla de Gutiérrez, Isabel Falla de Suero, Clementina Pino de Lezama, Emilia Borges viuda de Hidalgo, Rosa Rafecas viuda de Conill, Carlota Fernández de Sanguily, Georgina Coppel de Silva, Inés G. de Balaguer, Fausta Fernández de Solís, Blanca Marrero de Hornedo, Rita Casas de Fernández Marcane, Herminia Rodríguez de Arguelles, María Acha de Lezama y María Teresa Triay de Gil del Ral.

Rita Pino de Lozano y sus hijas María, Panchita y Graziella, Emelina Vives de Mendoza, María Luisa Lasa de Sedano, Herminia Dolz de Alvarado, Julia Roca de Olivares, Leticia de Arriba de Alonso, Marina Dolz de Tolón, Aida López de Rodríguez, Amelia Campos de Cartaná, Esperanza de la Torre de Rodríguez Alegre, Bebé Guillo de Varela, y oCasuelo Rodríguez Sigler de Romón.

Margarita Ibarra de Olivarría, Pía Penso de Senior, Cristina Gelats de Méndez, María Gobel de Estefani, María Teresa Pino de Lozano, Mercedes Marín de Baguer, Ana María Solórzano de Perkins, Candita Saavedra de Palacios, Lolita Montalvo de Urrutibeascoa, Gloria Erdmann de Juarrero, Josefina Castellanos de Corzo, Etelina del Riego de Rocha, Nena Canales de Cano, Esther Castillo de Ceballos, Corvino de Armas de Primelles, Gloria Gutierrez de Pé-

(Pasa a la Pág. 28.)

Reemplaza con ventaja la carne cruda y su jugo y los ferruginosos.
Dosis: *Una cucharada ordinaria de jarabe ó una copa de las de Madera antes ó después de cada comida.*
Laboratorios Deschiens — Paris (Francia)

SEDLITZ Charles Chanteaud de PARIS
El MEJOR de los PURGANTES
Depósito en todas las buenas Boticas.
DESCONFIAR de las IMITACIONES
Exijir el nombre del Inventor CHARLES CHANTEAUD

CLORO-ANEMIA
PÍLDORAS y JARABE BLANCARD
IODURO de HIERRO INALTERABLE
ESCRÓFULAS, DEBILIDADES
COLORES PÁLIDOS
LINFATISMO, RAQUITISMO
BLANCARD, 64, Rue de La Rochefoucauld PARIS
APROBACIÓN DE LA ACADEMIA DE MEDICINA DE PARIS

con el KIPSOL
Debe evitarse puede curarse
RESFRIADO
GRIPE
TOS
247 Píldoras al día.
ninguna incompatibilidad.

Notas acerca del Berro

El berro es una planta muy beneficiosa para la humanidad.

Pertenece a la familia de las crucíferas.

Era ya conocida desde los más remotos tiempos.

Su nombre científico es Nasturtium Officinales.

El berro es diurético y como tal fué siempre muy recomendado.

El berro es antiescorbútico. En este sentido ha merecido también que lo recomendaran los hombres de ciencia.

El berro fué usado por los campesinos europeos para curar casos de tisis y catarros crónicos.

La botánica médica ha confirmado que el berro es eficaz para los males del pecho y pulmones.

El berro contiene hierro, iodo y otras buenas substancias medicinales.

El berro no contiene nada que sea tóxico, que perjudique por algún concepto la salud del hombre.

El berro (el licor de berro) es, positivamente, un gran preservador de la "influenza" y los catarros.

El licor de berro, hecho a base de jugo puro de berro y vinos generosos, se vende en bodegas y cafés.

Gas En El Estómago Es Peligroso

Recomienda Uso Diario De Magnesia Para Vencer Esta Aflicción Causada Por Fermentación De Los Alimentos e Indigestión Acida.

Gases y aire en el estómago, acompañados de ese lleno o sensación de hinchazón que viene después de las comidas, son evidencias casi inequívocas de la presencia de excesivo ácido hidroclórico en el estómago, el cual cría lo que se llama indigestión ácida.

Estómagos ácidos son peligrosos porque el ácido en demasía irrita las delicadas paredes del estómago y con frecuencia esto conduce a gastritis acompañada de úlceras de estómago de carácter serio. El alimento se fermenta y se agria, creando el gas ofensivo que ensancha el estómago y estorba las funciones normales de los órganos internos vitales y con frecuencia afectando al corazón.

El peor desatino que puede cometerse es descuidar tal seria condición o tratarla con ayuda de digestivos ordinarios, los cuales no tienen efecto de neutralización en los ácidos del estómago. En lugar de hacer esto, consígase con un droguista unas cuantas onzas de Magnesia Bisurada y tome después de las comidas una cucharadita de ella disuelta en un cuarto de vaso de agua. Esto hará que inmediatamente arroje fuera del cuerpo los gases, aire o hinchazón; armoniza el estómago, neutraliza el exceso de ácido y previene su formación sin dolores o molestia. Magnesia Bisurada en polvo o en forma de pastillas,—nunca en forma de líquido o leche—es inofensiva al estómago, es muy barata y la mejor forma de magnesia para usos del estómago. La usan miles de personas que hoy saborean sus comidas sin el menor temor de indigestión. Magnesia Bisurada se vende en todas las droguerías y boticas.

Sí, Abuela.....

tuve la esperanza de que escuchasen mis súplicas, pues vi que conmovido el que había comprado a mi hija, se acercó al traficante haciendo ademán de devolverle la niña; pero no sé qué diría el malvado, que entonces acercándose a mí aquel señor me dijo algo que yo no entendí y me dió a entender por señas que él cuidaría de mi hija; pero yo sólo quería que me la devolviesen y cuando vi que junto con los otros desgraciados la arrastraban por la escalera que los conducía a tierra, sentí un dolor agudo y extendiendo los brazos caí al suelo sin sentido. Cuando volví en mí, ya el barco había zarpado y ni las costas aquellas en donde quedaba la hija de mis entrañas podía distinguir. Una horrible desesperación se apoderó de mí y debo haber estado muy enferma, pues no recuerdo lo que sucedió hasta un día que me encontré acostada en una cama en una sala muy grande. ¿Qué había pasado? ¿Qué había sido de mi pobre hija? ¿Qué de mis compañeros de infortunio? ¿Dónde estaba? No lo sé. A los pocos días me mandaron a levantar y me llevaron a otra casa en donde me tuvieron cuidando algún tiempo y cuando me consideraron restablecida me llevaron con varias compañeras más a donde había unos caballeros esperándonos para comprar algunas esclavas. Entre ellas estaba tu buen padre, niña, el cual fijándose en mí le preguntó algo a un hombre blanco que parecía ser entonces nuestro dueño: éste le contestó afirmativamente y entonces el señor llamándome me mandó con otras más para su ingenio. Mi vida entonces tuvo un cambio. A los pocos días de estar en vuestra finca me di cuenta de que iba a ser otra vez madre. Ya antes de salir de mi país me pareció notar algo; pero después había sufrido y padecido tanto que ni cuenta me había podido dar de mi estado. Con la vida tranquila que disfrutaba, fuí recobrando la salud hasta que llegó el momento de venir al mundo mi otro hijo el cual nació muy delicado y a pesar de todos los cuidados que se tuvieron con él, murió a los pocos días de haber nacido. Esto me apenó mucho, aunque, te confieso que mi dolor era mitigado con el pensamiento de que si hubiera vivido me lo hubiesen arrebatado como a la otra. En esos días fué cuando nacistes tú, mi pequeña ama, y entonces el caballero me llevó para la casa, pasando a ser tu nodriza. Esta fué mi verdadera salvación, pues desde el momento en que te tuve en mis brazos sentí en mi alma una dulce emoción. Desde ese día empezó a mitigarse algo el dolor de mi corazón, pues tus sonrisas y tiernas caricias fueron un balsamo para mi abatido espíritu; pero ¡cuántas veces arrullándote con las canciones de mi natal país corrieron tristes lágrimas de mis ojos al recuerdo de mi perdida hija! ¿Qué habrá sido de aquel pobre sér? ¿Cuál habrá sido su suerte? ¿Habrá tenido la fortuna de su madre y encontraría en aquel señor un verdadero protector? Esta horrible incertidumbre es la que aún produce intenso dolor en mi alma. Hoy al contemplar esta tierna ropita ha retornado el recuerdo de mi pobre hija con más intensidad. ¡Pobre hija mia! ¿Qué será de tí? ¡Moriré sin el consuelo de volver a besarla!—terminó diciendo la pobre negra entre amargos sollozos.

Julia, llorando también, trataba de consolarla, ofreciéndole empezar desde ese mismo día las investigaciones necesarias para ver si se podía averiguar el paradero de la pobre Gareb. Así lo hizo en efecto, poniendo en juego todas las influencias de su esposo y de sus padres y éstos a su vez las de todas sus amistades. Por los datos que Rosa dió pudieron averiguar que el puerto aquel a que ella se refería era el de Santiago de Cuba; pero respecto a la hija nada se pudo saber nunca.

Muchos años aún vivió la infeliz Rosa, siendo la fiel compañera de Julia. Fué una segunda madre para los hijos de ésta, a los que amaba con la misma devoción que a su amita, como cariñosamente la llamó siempre, teniendo la alegría de besar a los primeros nietos de ella. No hacen muchos años aún que reposan sus restos en el panteón de la familia; pero hasta en sus postreros días el recuerdo de su perdida hija la hizo derramar amargas lágrimas, siendo sus últimas palabras un ruego para que no abandonasen las investigaciones, el que Julia oyó con el corazón lleno de congoja, jurándole no desmayar en su empresa.

¡Pobre negra mía! El destino, cruel, no ha querido que pudiese cumplirte mi promesa, pero tu ama que tanto te amó, no la olvidará un instante mientras viva!—acabó diciendo conmovida la noble abuelita abrazando a sus tiernos nietos, en las pestañas de los cuales titilaba una lágrima, cual nítida y hermosa perla.

LEONIE ABRIL.

(Ilustraciones de A. Galindo.)

¡Coma Mucho! No Sufrirá de Indigestión o Males de Estómago

La "Diapepsina de Pape" pone los estómagos delicados en condiciones saludables y fuertes.

Cura al instante agruras, gases, acedía o dispepsia.

No habría un solo caso de indigestión o dispepsia si nuestros lectores que sufren de males del estómago, conocieran la virtud enorme anti-fermentiva y digestiva que contiene la "Diapepsina de Pape". Esta preparación inofensiva digiere la comida más opípara sin la menor molestia o incomodidad, y cura la agrura y acidez del estómago en cinco minutos, y, además, combate todos los olores nauseabundos del aliento fétido.

Pídale a su boticario que le muestre la fórmula, claramente impresa en cada caja de "Diapepsina de Pape", y entonces usted comprenderá por qué esta preparación combate rápidamente la indigestión y quita la acedía, ese estado en el estómago como si sintiera un pedazo de plomo en él, flatulencia y eructos de comida no digerida, acidez, náuseas los dolores de cabeza, las bilis, y muchos otros males del estómago; y, además no necesitará otros laxantes para limpiar y refrescar el estómago, hígado y los intestinos.

Si tiene el estómago agrio y lleno de gases o no puede digerir lo que come, o sus comidas no le caen bien, ¿por qué no compra una caja en cualquier farmacia y vive contento? Un absoluto alivio de los males del estómago y buena digestión son los resultados, cinco minutos después de haberlo tomado, y, además, una sola caja es suficiente para curar a toda la familia de estos males.

Seguramente que una preparación inofensiva y barata como la "Diapepsina", que curará siempre, bien sea de día o de noche, los males del estómago y ayudará a digerir las comidas, es una cosa tan necesaria como cualquiera otra para la casa.

POSTALES, ALBUMS, PERFUMES, CUCHILLERIA, PAPEL DE MODA, PLUMAS FUENTES, PERIÓDICOS DE MODAS, POSTALES ARTISTICAS, etc., etc.

Todo se encuentra en

"ROMA"

de Pedro Carbón; O'Reilly 54, esq. a Habana, Teléfono A-3569; Apartado 1067.

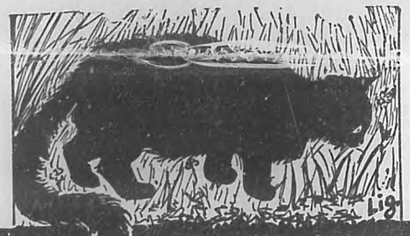

El animal se purga por instinto
El hombre debe hacerlo por razonamiento

La necesidad que tiene el cuerpo de ser «lavado» interiormente por un buen purgante no puede ser demostrada de manera más patente que por el instinto que hace comer hierbas á los animales carnívoros para purgarse.

El hombre debe reemplazar por la razón este instinto natural que le falta. Con gran frecuencia descuida esta importante cuestión, por diferentes pretextos, hasta cierto punto justos, cuando se trata de purgantes ordinarios, pero que no existen desde que puede uno

Purgarse sin alterar en nada sus hábitos con las deliciosas

Píldoras del Dr DEHAUT

No solo son agradables de tomar, de acción suave y de seguro efecto, sino que, y esto es lo más importante, no obligan á guardar la habitación, ni á regimen especial, ni á dieta. Reunen todas las ventajas del purgante ideal y no tienen los inconvenientes de los purgantes ordinarios.

Ensayadlas una vez en y no usareis otras

DOSIS { *Purgante : de 2 à 3 Píldoras.* *Laxante : 1 Píldora.*

De venta en todas las Farmacias Dr DEHAUT, 147, Faubourg St-Denis, PARIS

DUN

El mejor Cognac.

¡La Caspa Desaparece! El Cabello se pone Hermoso, Ondeado y Espeso

¡Cuide su cabello! Duplique su belleza en pocos minutos. ¡Pruebe esto!

La menor partícula de caspa desaparece y el cabello no se cae más.

Pruebe esto y verá como después de Danderine, usted no encontrará la menor partícula de caspa y el cabello no se caerá más, ni le picará el cráneo, sino que después de usarlo por varias semanas verá nuevo cabello fino y suave, saliéndole por todo el cráneo.

Un poco de Danderine inmediatamente duplicará la belleza de su cabello. No importa lo deslustrado, descolorido, quebradizo o áspero que esté, solamente humedezca un paño en Danderine y páseselo cuidadosamente por el cabello, tomando un pequeño ramal cada vez. El efecto es inmediato y asombroso, su cabello se le pondrá sedoso, ondeado y espeso, y le dará un lustre incomparable, suavidez y abundancia que son la belleza de un cabello saludable.

Compre un frasco de Danderine de Knowlton en cualquier botica o almacén, y demuestre a los demás que su cabello es tan bonito y suave como cualquier otro, que solamente ha sido descuidado y estropeado por falta de tratamiento: eso es todo.

Danderine es para el cabello lo que la lluvia y el sol para las plantas. Va directamente a las raíces, fortaleciéndolas y dándoles vigor. Sus propiedades vivificantes hacen que el cabello crezca largo, firme y bonito.

¿Canas?

No hay porqué dejarse envejecer prematuramente, ni preocuparse por las apariencias de vejez que suelen dar las canas. Muy fácilmente se puede devolver el color natural al cabello marchito, sin miedo alguno de serle injurioso o que se revele su acción a la vista. La

Salud Del Cabello

ofrece el método más simple, sencillo y seguro de dar vigor al cabello debilitado, devolviéndole su primitivo color lustroso y atractivo.

La *Salud del Cabello de Hay*, no es un tinte; su efecto se produce por la acción que los ingredientes y el aire ejercen sobre el cabello.

Destruye la caspa, y es inofensiva al pelo o a la piel.

De venta en las farmacias, perfumerías, peluquerías y establecimientos de novedades.
Exíjase el legítimo siempre.

Philo Hay

NEWARK, N. J.
E. U. de A.

SOCIALES

lago, Soledad González de Parrondo, María Teresa Pérez Chaumont de Jiménez Caseio, Pilar Reboul de Fernández y Trinidad Gutiérrez de Mimó.

Rosa Bauzá de Hernández Guzmán, Amelia Blanco de Fernández de Castro, Elvira Piqué de Odoardo, Teresa Carrizosa de Robelin, Margarita Arias de Santeiro, Amparo Arenas de la Vega, Celia Heymann viuda de Recio, Amelia Castañer de Coronado, Dalia Martínez viuda de Cisneros, Mercedes Cortés de Duque, María Martínez de Cardona, Teresa Villa de Rabel, Emma S. viuda de Mojarrieta, Angeles Mesa de Hernández, Guadalupe Villamil de Baños, Tulita Azcuna de Veiga y Caridad de la Torre viuda de Kindelán.

Lolita Luis de Feria, Eladia Medina de Rumstine y Elvira de Armas de fritot.

Mme. Arregui, María Antonia Calvo de Morales, Louise Brown de García Mon, Clementina Machado de Piña, Amelia Rivero de Domínguez, Blanca Rosa de la Torre de Rosales, Isabel Ariza de Villaverde, Dorila Jiménez de Muñoz, Cheché Pérez Chaumont de Rionda, Lita Bustillo de Rodríguez Arango, Felicia C. del Castillo, Carlota Saaverio de Pemberton, Aurora Pereda de García Feria, Rosita Montalvo viuda de Coffigni, María Fabián de Weber, Cheché Vega de García, Pilar Gutiérrez de Zarraluqui y Blanquita Fernández de Castro.

Una pléyade de señoras jóvenes: Elvira Obregón de Cruz, Amelia García de Zumeta, Maggie Orr de Aróstegui, Esperanza Lasa de Montalvo, Carmen Aróstegui de Longa, Josefina Hernández Guzmán de Irazoz, Anita Perkins de Rafecas, Hortensia Pérez de Aldecoa, Edelmira Machado de Carrerá, Adolfina Valdés Cantero de Martínez, Teté Robelin de Torruella, Piedad Díaz de Martínez, Georgina Portela de Haatman, Alicia Terry de Barker, Nena Avendaño de Santeiro, CheehSé Alamo de González Muñoz, Cándida Arteta de Campos, Consuelo Alvarez Iznaga de Arango, Conchita Grau de Valverde, Nena Rodríguez de Santeiro, Mercedes Mascort de Campuzano, Elena Cancio de González Nockey, Leonila Fina de Armand, Emma Villavicencio de Fundora, Julita Pereda de Demestre, Enge-

(Pasa a la Pág. 27.)

EMILIO MALDONADO Y TORTOSA
Gracioso bebito, encanto de un feliz hogar.

SRTA. ARIANZE VARAMO PULOS.
Encantadora damita, que une a sus gracias naturales una cultura refinada.

MIGUEL ANGEL LOPEZ FONT
Simpático y estudioso niño, que acaba de obtener brillantes notas en recientes exámenes.

Se Repobló La Cabeza Calva.

No Halla Excusa Para los Calvos a la Luz de la Experiencia

[illegible] za, que ha vuelto a la ciudad tras un año o más de ausencia, se han quedado atónitos al ver una masa de pelo nuevo en aquella cabeza donde, en su visita anterior, apenas había hebra visible. Empezaron, pues, a celebrar la peluca, pero pronto les convenció de que era pelo natural y muy suyo y les refirió como lo había hecho crecer.

"Venía encalveciendo a ojos vistos desde casi diez años atrás", dijo el señor Mendoza, "y probé cuanto llegó a mis oídos que era bueno para evitar que el pelo me cayese, sin sombra de resultado, hasta que, hará seis meses, un amigo me dijo que consiguiese 2 onzas de Lavona de Composee; 6 de Ron de Malagueta (Bay Rum) y media dracma de Cristales de Mentol en la botica; que lo mezclase bien y me aplicase la mixtura al cuero cabelludo frotando con las puntas de los dedos. Este amigo tenía muy buen pelo, aunque le conocí tan calvo como yo, y seguí su consejo, por poca fe que tuviese al principio. En menos de dos semanas se me llenó toda la calva de una pelusa menuda, la cual creció rápidamente hasta que como a los cuatro meses tenía la cabeza tal como usted me la ven ahora.

"Médicos me han dicho que Lavona posee maravillosas propiedades conocidas, para hacer que el pelo crezca; pero la presteza en el resultado estuvo indudablemente en que la combiné con Ron de Malagueta (Bay Rum). Que sea [illegible] de Lavona, que algún boticario trató de venderme por error. Aconsejo a todo el que esté perdiendo el pelo o lo haya perdido que pruebe con esto. Cuesta poco y sólo me lleva diez minutos cada noche el aplicarlo. No hallo excusa para los calvos pudiendo hacerse crecer el pelo como yo lo hice.

Sendero Azul

(POEMA LIRICO.)

Ultima obra de Roger de Lauria.

Precio del ejemplar:

$1.00 M. N.

Los pedidos a esta Administración.

Si usted desea que sus productos sean conocidos anúnciese en

"BOHEMIA"

la Revista de mayor circulación en la República de Cuba.

La Opera en el Nacional

producción musical a la Masson y a Palet. Así pues, lo que hicieron dichos artistas en su interpretación fué no más que reverdecer viejos laureles. La Masson, sobre todo, cantó con mucha sentimentalidad la romanza [illegible] de la partitura y la escena final, en la que a más de soprano de porvenir revelósenos actriz consumada.

Anna Pavlowa, que se presentó esa noche por primera vez en combinación con la ópera, obtuvo un triunfo muy personalísimo. Sus **ballets** todos fueron aplaudidos con verdadero entusiasmo por la concurrencia, cautivada una vez más por la gracia y la agilidad de la bailarina rusa.

La Pavlowa, en su danza de la libélula, ejecuta movimientos realmente prodigiosos. Sus pies apenas si tocan el suelo, habiendo instantes en los que nos da la sensación de que realmente vuela.

No nos cansaremos de aplaudir la feliz iniciativa del Maestro Bracale, de contratar a la genial danzarina, ya que así completa un espectáculo de suyo notable y refinado.

***

PAYASOS.

Hoy viernes, día en que cerramos nuestra Crónica, se nos presentará el barítono Pasquale Amato, en el **rol** de protagonista de **"Payasos"**...

¡Y cosa rara, entre nosotros!... Por primera vez en muchos años, esa obra no irá precedida de **"Cavallería Rusticana"**. El maestro Bracale, enemigo de toda rutina se hace simpático en esta temporada, ya que implanta innovaciones a todos simpáticas.

Elegir para debut una obra que no fuese "Aida" y ahora hacer cantar "Payasos," sin su imprescindible aditamento, nos prueba que el citado empresario está dispuesto a romper con viejos moldes.

Hora era ya de que hubiese alguien que se atreviese a tanto, entre nosotros.

CYRANO DE BERGERAC.

***

Post-nota.

En la noche del jueves último saludamos al notable actor cómico Casimiro Ortas, de paso en la Habana, y que a estas horas es probable se encuentre en Oriente actuando con su compañía.

Departimos con él breves instantes.

—Vendrá usted al "Nacional" con la nueva Empresa?

—No señor.

—Entonces piensa usted abandonarnos?

—Yo no he dicho tal cosa.

—¿Luego...?

—No sé, no sé.

Y Ortas, con una sonrisa enigmática en sus labios se alejó de nosotros huyendo de la curiosidad.

¿Comentarios a esta noticia? Hágalos el lector; nosotros tenemos la sospecha que Ortas nos regociará pronto con su talento.

Intercontinental Telephone & Telegraph Company

"SISTEMA MUSSO"

La inversión de capital en Acciones de esta poderosa Empresa, es el mejor negocio que puede hacerse.

Las Acciones que hasta el dia 31 se vendieron a $10—valor a la par—valen desde el 2 de Noviembre a $15.

Todavía es negocio comprarlas a $15 porque dentro de poco valdrán mucho más.

Al año de estar establecida la comunicación telefónica entre Cuba y los Estados Unidos, valdrán cerca de DIEZ VECES su valor nominal.

Quedan pocos títulos de 10 Acciones. Hay títulos de 20, 25, 50, 100 Acciones, etc., al precio de $15 cada Acción.

No desperdicie esta oportunidad y diríjase en seguida a

PASCUAL PIETROPAOLO

Agente General para la República de Cuba.

Oficinas: Manzana de Gómez, 308, 310 y 311. Apartado, 1707

HABANA.

SOCIALES

nita Ovies de [illegible], Pepita Ovies de [illegible], Emilita O'Naghten de Chetnat, Cristina Martínez Ortiz de Franco, Angelina Ruiz [illegible] de Pita, Carmela Gómez de Valdés Gallol, Ondina Piñeiro de Cores, Paulina Díez Muro de Campuzano, María Luisa Mestre de Acevedo, Matilde Sellés de Fernández, Teté Berenguer de Castro.

Alicia Párraga de Mendoza, Bebé Vinent de Mendoza y Consuelito Lamar de Mendoza. La Sra. Vinen de Mendoza llevaba prendido un hermoso ramo de orquídeas.

Predominaba la bella flor. De "El Clavel" todas.

Señoritas: Luisa Carlota Párraga y sus hermanas Margot y Silvia, Bertha Pantin, Ondina de Armas, Paquita Piño, Pilar Reyes, Juanita Villoch, Nena Ducassi, Teresa Radelat, Natalia Aróstegui, María Amelia Reyes Gavilán, Bertha Palacio, Rosa y Elvira Morales, Josefina Coronado, Ofelia Céspedes, **Mayita** Juncadella, Mercy Duque, Olga Bosque, Celia Rodríguez Nena Camps, Ofelia Zuabnábar y Nena Veiga.

La adorable Sissy Durland.

Carmen Pilar Morales, Grace Pantin y Emelina Wyatt.

Y Fefa Argüelles, Herminia López Claussó y Rita María Arango.

***

El día 20 se celebró en la Iglesia de la Caridad el enlace de la gentil señorita Celia Martínez Adam y el culto doctor Valentín Bolado.

Felicidades.

***

En la noche del miércoles 18, a las nueve y media, tuvo efecto en la aristocrática parroquia del Angel una suntuosa boda.

La novia, una encantadora damita, que a su paso por los salones escuchó siempre los más entusiastas elogios: Alicia Crusellas, y el venturoso novio, un joven correcto y distinguido, importante empleado de una de nuestras primeras institución bancarias: Alberto Márquez.

Al penetrar en el templo el cortejo nupcial, de la selecta y numerosa concurrencia se exhaló un murmullo de admiración. La novia, resplandeciente con sus galas inmaculadas veíase como nunca, bella y graciosa, al avanzar del brazo del padrino, el señor Facundo Márquez y Romero, hermano del novio, q. daba el brazo a una dama tan elegante y gentil como Paquita Alvarez viuda de Crusellas, amantísima madre de la ideal desposada.

Detalle interesantísimo: tras la hermosa Marcha Nupcial, se difundió por el ámbito una melodía delicadísima, exquisita, de singular dulzura. Todos preguntaron el nombre y se enteraron que se trataba de una composición original de la bellísima Alicia, que a sus encantos suma el de ser una primorosa artista.

Como testigos, suscribieron el acta matrimonial, por ella: el doctor Enrique Roig y los señores Gustavo Giquel y Manolín Hierro; y por él, Mr. O. A. Hornsby, Vice-Presidente de "The Trust Company of Cuba" y los señores Andrés Terry y Bolívar S. Romero.

Que el argentado fulgor de la luna de miel que hoy ilumina el cielo de la dicha de tan simpática pareja, jamás conozca eclipses ni nubes.

Manuel CALZADILLA.

Aun enfermizos e inquietos, los niños encuentran el Jarabe de Higos "California" agradable al paladar.

Si los niños están febriles, biliosos o estreñidos, deles inmediatamente un laxante de fruta.

No regañe al niño inquieto y malhumorado.

Vea si tiene sucia la lengua; ésta es una señal evidente de que el estómago, hígado y los intestinos del niño están obstruídos con las heces.

Cuando los niños estén indiferentes, pálidos, febriles, tengan resfriado, el aliento fétido, mal de garganta, no comen, duermen ni se portan bien; si tienen dolores de estómago, indigestión, o diarrea, deles una cucharadita del Jarabe de Higos "California", y en pocas horas hará expeler todas las heces, las bilis ácidas y el alimento fermentado de los intestinos, y el niño estará bien y contento otra vez. Los niños encuentran muy agradable al paladar este "laxante de fruta", y las madres pueden estar tranquilas después de dárselo, pues siempre limpia interiormente los órganos, al propio tiempo que los alivia.

¡Madres, téngalo siempre a la mano! Un poco que se le dé hoy, salvará al niño enfermo mañana; pero compre el genuino. Pídale al boticario una botella del Jarabe de Higos "California", encontrará las direcciones impresas en la botella, para niños de todas las edades y para adultos. Acuérdese de que hay otros Jarabes de Higos falsificados, así, pues, fíjese bien en que el que usted compre tenga el nombre de "California Fig Syrup Company." Devuelva cualquier otro jarabe de higos.

RUMANTO

INFALIBLE PARA LOS REUMATICOS

25 /90

25

21-2-90

Association for Information and Image Management

MS303-1980

Centimeter

Inches

26

La Victoria y la Paz

QUE ABARCA UNA NUEVA ERA PRECURSORA DE UNA ENORME TRANSFORMACION UNIVERSAL, ENCUENTRA A CUBA OCUPANDO HALAGADORA POSICION ES SIGNO DE INTENSA CIVILIZACION.

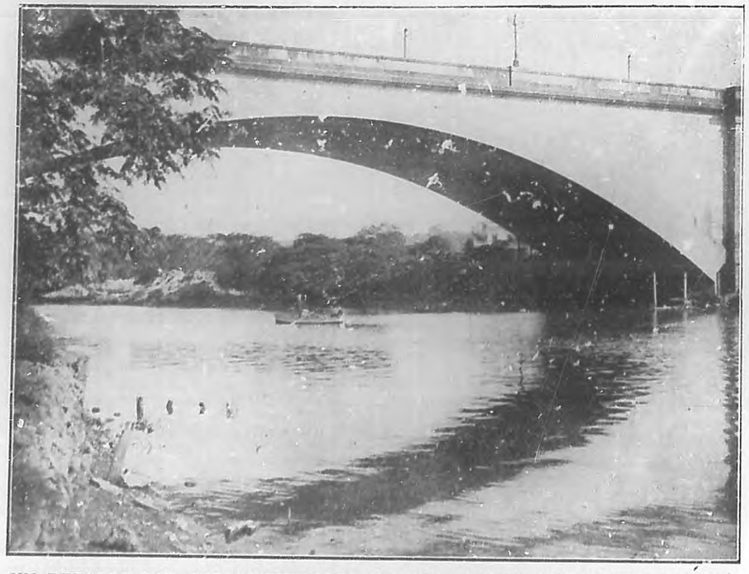

UN DETALLE DEL RIO ALMENDARES EN LOS LIMITES DEL NUEVO REPARTO.

Es la primera nación productora de azúcar en el mundo.
Es la primera nación del Continente americano en comercio con los Estados Unidos.
Es la primera nación del Continente en comercio con España.
Es la primera nación comercial del Continente en proporción por habitante.
Posee el primer puerto de la América del Centro y Sur: la Habana.
Su porvenir es diáfano y hermoso.

Firme es el valor de la propiedad agrícola y urbana tras del alza gradual pero gigantesca obtenida en los últimos cuatro lustros.

La Habana, centro a donde afluyen todas las actividadades nacionales no encuentra caso similar en su portentoso desarrollo. Durante el siglo diez y nueve sólo aumentó su población en cuarenta mil habitantes. Cincuenta mil ciudadanos es la cifra conque se enriqueció nuestra capital durante el decenio 1900-1919, a razón de cinco mil habitantes cada año o sean cuatrocientos doce cada mes. Mayor la cifra en cada mes del siglo actual que en cada año de la centuria pasada.

Si ese fué el resultado de los balbuceos de nuestra vida como pueblo independiente, ¿qué cifra sorprendente arrojará la estadística en la balanza de nuestra fuerza colectiva durante los años 1901 a 1919 cuando se da el caso sin par de ser insuficiente la construcción de casas intensificada febrilmente para cubrir a los nuevos convecinos?

Los Repartos, productos de la iniciativa privada, contribuyen poderosamente a la resolución del vital problema del desarrollo de la Habana.

Dentro de breves días iniciaremos la venta de un nuevo Reparto en la meseta donde termina el monumental Puente Almendares, frente al cruce de las líneas del tranvía, con perfecta urbanización, la que culmina en una majestuosa avenida de circunvalación de sesenta y cuatro metros de ancho, el dominio de uno de los más bellos panoramas ribereños y el disfrute del río Almendares, haciendo así posible la vida de la ciudad en íntima comunión con la vida del campo.

SOLARES A PLAZOS

ZALDO, SALMON y Ca. - Obispo 50 - Telf. A - 6497.

Glicerofenol
Desinfecta
Perfuma

Siga los consejos de Sanidad y de nuestros grandes clínicos desinfectándose la garganta y no comprometiendo su salud con remedios dudosos.

A. Galindo

Glicerofenol
(Gargarismos)
Preparado según las indicaciones de la Secretaría de Sanidad y Beneficencia para prevenirse y curar la
INFLUENZA
Preparado por los laboratorios de la
American Chemical Co
Director Técnico - Dr. René Castellanos
MERCADERES · 37 ½
· DEPOSITO ·

Las Modes de París
de José Albela
LIBRERIA
PAPELERIA Y EFECTOS DE ESCRITORIO.

Todos los libros de enseñanza. Novelas, efectos de Base-ball. Fonógrafos, Discos y prendería fina.

Representación exclusiva para toda la República, de las revistas "Elegancias Femeninas" y "La Femme Chic".

APARTADO 511. TELEFONO A-5813.

BELASCOAIN 32, CASI ESQUINA A SAN RAFAEL.

SOCIALES

En la casa Villegas 68, altos, ha quedado establecida la Academia de Canto que dirige el reputado profesor señor Pablo Meroles.

Noticia que trasladamos gustosos a nuestras bellas lectoras.

***

Una aclaración importante.

En la pasada edición de BOHEMIA apareció un anuncio de media página relacionado con el "Intercontinental Telephone y Telegraph Company Sistema Musso. Por error apareció completamente equivocado el precio al que actualmente se vienen vendiendo las acciones de esa poderosa Compañía, cuando lo cierto es que las acciones que hasta el día 31 se vendieron a **diez pesos**—valor a la par— valen desde el 2 de Noviembre a **quince pesos**.

Por lo que se ve es evidente el gran negocio que representa el invertir efectivo en acciones de la "Intercontinental Telephone y Telegraph Company **Sistema Musso**" y que en un plazo no largo no se sabrá el valor que pueden llegar a tener, cuando el prodigioso invento empiece a funcionar.

***

Un Jelicioso lugar.

No es otro que el precioso reparto "Nueva Floresta" que además de estar situado en un lugar favorecido por la Naturaleza, a continuación de la Loma del Mazo, en la Víbora, posee anchas avenidas, aceras, arbolados, lo alcantarillado, tranvías eléctricos, calles pavimentadas, todo lo que se pudiera apetecer.

A todo esto se refiere un anuncio que aparece en esta edición, que rogamos lean nuestros lectores.

Y si a todo lo anterior expuesto se agrega una serie grande de mejoras que se van a llevar a efecto en el susodicho reparto, tendremos un verdadero paraíso.

Así lo afirma quien tiene derecho a ello, por el prestigio de su actuación y alta solvencia comercial, el señor Oscar Díaz Ramos, administrador de "La Nueva Florenta Land Co.", estimado amigo nuestro.

***

El día 16 del presente contrajo matrimonio en la iglesia de Jesús María, la encantadora señorita Bertila Vázquez, con el correcto joven Diego Rosado y España, cajero de la Sucursal del Banco Español de Belascoain. El acto se celebró en la intimidad.

Como padrinos firmaron la señora Consolación Rosado de Fuente, en representación de su señora madre, y el señor Pedro Vázquez, ex-Representante a la Cámara, padre de la desposada. Actuaron en calidad de testigos, por ella: los señores Luis Villaescusa, Domingo Falber y nuestro querido "compiere" Alberto Cabrera. Le deseo a la feliz pareja una eterna luna de miel.

***

La Asociación Canaria ha trasladado sus oficinas a los altos del edificio número 79 del Paseo de Martí.

***

Bonitos modelos. Llaman la atención de las familias de nuestra buena sociedad, los bonitos modelos de sombreros de invierno, que tiene, acabados de recibir, la popular sedería "Bazar Inglés", Avenida de Italia y San Miguel.

Son modelos realmente primorosos. No se puede pedir ni elegancia y novedad; ni en delicadeza, sencillez y buena calidad.

(Pasa a la Pág. 33).

DR. J. A. VALDES ANCIANO.
(Catedrático titular por oposición de Enfermedades Nerviosas y Mentales. Médico del Hospital "Calixto García.")
Medicina interna en general. Especialmente: Enfermedades del Sistema Nervioso, Lues y Enfermedades del Corazón.
Consultas de 12 a 2 ($20). San Lázaro, 228

REPARTO

NUEVA FLORESTA

LA CONTINUACION DE LA LOMA DEL MAZO.

1918

es el año de la paz; los años siguientes seran de acrecentamiento de los negocios.

REPARTO

NUEVA FLORESTA

EL CENTRO DE LOMA DEL MAZO, VIVANCO Y EL RUBIO.

POR ESO

DEBE INVENTIR HOY SU DINERO EN TERRENOS COMO LOS DEL REPARTO NUEVA FLORESTA, QUE ESTAN BIEN SITUADOS Y TIENEN GRAN PORVENIR; QUE PRONTO MULTIPLICARAN SU VALOR ACTUAL.

EL REPARTO NUEVA FLORESTA TIENE TODOS LOS ADELANTOS DE LA URBANIZACION MODERNA. ACERAS, ALCANTARILLADO, LUZ Y AGUA. TRANVIAS ELECTRICOS A TRES CUADRAS. CALLES MAGNIFICAMENTE PAVIMENTADAS. EN LA AVENIDA DE ACOSTA, LOS TRABAJOS ESTAN MUY ADELANTADOS.

VISITE EL

Reparto Nueva Floresta

Quedará satisfecho de la visita

INFORMES:

NUEVA FLORESTA LAND Co.

(Altos del National City Bank.)

CUBA 72 y 74. TELEFONO A-8875.

ADMINISTRADOR:

Oscar Díaz Ramos.

REPARTO

NUEVA FLORESTA

UNA BUENA INVERSION PARA SU DINERO.

REPARTO

NUEVA FLORESTA

LUGAR BELLO, FRESCO Y SALUDABLE

PEPTO-KOLA ROBIN

(GLICEROFOSFATOS, KOLA y PEPTONA)

En este licor el Rojo de Kola está conservado en estado natural como en la nuez fresca

Exquisito y Maravilloso Licor estimulante

ALIMENTO DE AHORRO DE FUERZAS

Soberano contra:

NEURASTENIA, CANSANCIO EXCESIVO

FATIGAS PASAJERAS, FÍSICAS é INTELECTUALES

CONVALECENCIA, DIABETES, ALBUMINURIA, ETC.

Dosis: 1 copita de las de licor después de cada comida.

VENTA AL POR MAYOR: 13, RUE DE POISSY, PARIS. — AL POR MENOR: En las principales Farmacias.

GLICEROFOSFATO Granulado ROBIN

GLICEROFOSFATOS de CAL y de SOSA

El solo Fosfato asimilable y QUE NO FATIGA el ESTÓMAGO.

ADMITIDO en todos los HOSPITALES de PARIS

Infalible contra el Raquitismo, Debilidad de los Huesos, Crecimiento de los Niños, Amamantamiento, Preñez, Neurastenia, Exceso de Trabajo, etc. Muy agradable de tomar en un poco de agua ó de leche. Para los Diabéticos se prepara bajo la forma de comprimidos.

Venta al por Mayor: 13, Rue de Poissy, PARIS. — Al por Menor: En las Farmacias principales.

PASEOS IDEALES POR EL F.C. ELECTRICO DEL OESTE

—A—

Arroyo Naranjo	$ 0.12
Calabazar	" 0.13
Rancho Boyeros	" 0.19
Santiago	" 0.25
Rincón	" 0.30

SALIENDO DE LA ESTACION CENTRAL

CADA MEDIA HORA DE 5.15 A. M. A 7.15 P. M. (DE JESUS DEL MONTE DE 5.24 A. M. A 7.24 P. M.) Y CADA HORA DESPUES HASTA LAS 11.15 P. M. (JESUS DEL MONTE 11.24 P. M.)

ACADEMIA PARISIEN

Martí

(La más antigua.)

Directora: Felipa P. de Pavón. Corte y confección, corsés, sombreros y bordados, en máquina, dos horas clases diarias, 5 pesos y 3 alternas, da clases de noche, admite internos. De venta el método de 1918. Se enseña por el sistema moderno, el más rápido, se da título. Habana número 65, entre O'Reilly y San Juan de Dios. Nota: se da clase de pintura oriental y flores y frutas.

Chocolate "LA INDIA"

EL MEJOR

GUANTANAMO

Ennegrezca su pelo con Té de Salvia

Mezclado con azufre, ennegrece el pelo canoso, veteado y decaído es es la receta de abuelita, y la gente lo está usando de nuevo para dar a su pelo un buen color; algo que parece sensato, pues que vivimos en una edad en que la apariencia juvenil posee de por sí grandes ventajas.

Sin embargo, hoy en día no tenemos la necesidad enfadosa de tener que buscar la Salvia, y la operación majadera de tener que mixturarla en casa. Todas las boticas venden el producto ya listo para su venta, mejorado con la adición de otros ingredientes, bajo el nombre de Compuesto de Salvia y Azufre de Wyeth. Es muy popular porque nadie puede descubrir que se ha hecho su aplicación. Sencillamente humedezca el peine o cepillo suave con él, pasándolo por dentro del pelo, tomando una madeja cada vez; por la mañana ha desaparecido el pelo canoso; pero lo que más encanta a las damas con el Compuesto de Salvia y Azufre de Wyeth, es que, además de dar un hermoso color negro al cabello, después de unas pocas aplicaciones, proporciona también ese lustre suave y apariencia de abundancia que resulta tan atractivo. Esta preparación, lista para usarse, es un requisito delicioso para el tocador de aquellos que deseen tener una apariencia más juvenil. No se destina a curar, mitigar o prevenir enfermedades.

Se ennegreció la cabellera canosa

Una Sra. de Kansas City que se Pone el Pelo Negro y lo Estimula a Crecer por un Simple procedimiento Casero.

Cómo Dice que lo Hizo.

Una distinguida señora de Kansas City (Misouri), refiere cómo se quitó las canas por un sencillo procedimiento casero y dice: "Toda persona, señora o caballero, se puede ennegrecer el pelo blanco o descolorido, estimularlo a crecer y ponerlo sedoso y lustroso, preparando en casa esta receta: Echese 30 gramos de ron de malagueta (Bay Rum) en un cuarto de litro de agua, añádase una caijita de Compuesto de Barbo y 7 y medio gramos de glicerina, todos estos ingredientes comprados en cualquier botica y muy baratos; aplíquese el tratamiento al pelo dos veces cada semana hasta conseguir el color anhelado. Hace todo esto: alivia la picazón, es excelente para la caspa, no es pegajoso, pero tampoco se destiñe y le quita 20 años de encima a la persona.

Digestión Asegurada

Gastralgies

Extrait complet des Glandes papsiques

de todos los alimentos

En todas as Farmacias.

TUBERCULOSIS · NEURASTENIA · ANEMIA

TRICALCINE

RECONSTITUYENTE

El Mas Poderoso - El Mas Scientifico - El Mas Racional

MEDICACION LA MAS EFFICAZ
Para el Tratamiento de
BRONQUITIS bajo Varias formas.
ANEMIA. ENFERMEDADES del ESTOMAGO
NEURASTENIA. RAQUITISMO. ESCROFULA
LACTANCIA Y CRECIENCIA de los NIÑOS
DEBILIDAD.

La Tuberculosis Vencida

LA TRICALCINE abase de sales cálcicas convertidas en asimilables es el remedio más poderoso conocido para el Tratamiento de la

TUBERCULOSIS

Su empleo asociado al régimen anti-ácido preconizado por el docior Ferrier, da los resultados siguientes:
El apetito reaparece después de unos cuentos dias.
Desaparecen los sudores nocturnos.
Cesa la tos o disminuye rápidamente, según la gravedad de los casos.
Los esputos se vuelven mas blancos y aún desaparecen.
Disminyen y desaparecen igualmente los esputos de sangre.
Al cabo de uno o dos meses de tratamiento reaparecen las fuerzas permitiendo al enfermo suministrar un trabajo de diez horas al dia y algunos veces más.
La respiracion se hace gradualmente más suave y los crujidos disminuyen y desaparecen rápidamente

TRICALCINE
De Vente en todas las droguerias y Farmacias del Pais
Laboratoire des Produits "Scientia", 10, Rue Fromentin, PARIS

CARIAS DENTARIAS · TOS · DEBILIDAD · LACTANCIA Y CRECIENCIA DE LOS NIÑOS

ESCROFULA · RAQUITISMO

GALYL

Antisifilítico *extremadamente poderoso*

Adoptado por numerosos Hospitales civiles y militares

Más á y mejor tolerado que el 606 y el neo-606 (914)

DOSIS { DOSIS FRACCIONADA. — 20 centig. cada 4 dias (12 á 14 inyecciones para una cura).
DOSIS MEDIA. — 30 centig. cada 8 dias (8 á 10 inyecciones para una cura). — 2 ó 3 inyecciones bastan para que la piel sifilítica vuelva á su color normal, el número de inyecciones indicado tiene por objeto llegar á la seroreacción negativa, á fin de obtener una curación lo más completa posible.

Se expende en ampollas para inyecciones intravenosas en soluciones concentradas ó diluidas y para inyecciones intramusculares en soluciones acuosas.

¿Por qué el GALYL debe ser preferido al 606 y al 914?

POR LO SIGUIENTE:

1° El GALYL es mucho más activo que el neo-Salvarsán; su empleo es mucho más cómodo que el de este cuerpo.
2° Despues del empleo del GALYL no hay el peligro de ver aparecer á los 2 ó 3 dias fenómenos de meningo-encefalitis mortal, como se producen con el neo-Salvarsán.

Muestras y Literatura: LABORATORIO NALINE, Villeneuve-la-Garenne (Seine) Francia.

MUCHAS MUCHISIMAS FELICIDADES
Visite nuestra exposición

EL COCINERITO
DE LA CASA POTIN
se ha hecho célebre en toda la Habana y en el campo

¿PORQUE?

PORQUE todo lo que vende la casa en donde cocina, la CASA POTIN, es de calidad superior, a precios honrados, y exactamente pesado.
PORQUE gracias a sus rápidos automóviles de reparto, entrega prontamente a domicilio los encargos que se le hacen por teléfono.

Para comodidad de nuestros parroquianos, hemos combinado a precios económicos unos RANCHOS ESPECIALES COMPLETOS para 5 personas: desde $15.00.

IMPORTANTE:
CESTAS ARTISTICAS CON FRUTAS Y DULCES, PROPIAS PARA REGALOS.

CASA POTIN

O'REILLY 37 y 39 entre Habana y Compostela.

Teléfonos: A-2310 A-7387

ENFERMEDADES del ESTÓMAGO

ELIXIR HOUDÉ

DIGESTIVO Y SEDATIVO

En virtud de sus propiedades maravillosas, digestivas y calmantes, el ELIXIR HOUDÉ constituye un poderoso sedativo de las Neurosis del Estómago. Su accion favorable se ejerce sobre todas las mucosas que tapizan el esófago y el tubo digestivo, facilitando la deglución del bolo alimenticio y suprimiendo toda sensación dolorosa de los órganos

El ELIXIR HOUDÉ es un digestivo rápido, siendo prescripto con buen éxito contra las Gastritis, las Gastralgias los Vómitos incoercibles, las Dispepsias dolorosas, las Neurosis del Estómago y todas las Enfermedades que resultan de una nutricion perezosa ó tardia. Está indicado para calmar los dolores tan agudos á que dan lugar las ulceraciones y los neoplasmas.

DOSIS. Una copita de las de licor después de cada comida

DEPÓSITO. A. HOUDÉ, 9, Rue Dieu, PARIS, *y en todas las buenas Farmacias.*

BANCO ESPAÑOL DE LA ISLA DE CUBA

FUNDADO EN EL AÑO 1856. CAPITAL: $6.000.000.
DECANO DE LOS BANCOS DEL PAIS
DEPOSITARIO DE FONDOS DEL BANCO TERRITORIAL
OFICINA CENTRAL: AGUIAR 81 Y 83

SUCURSALES EN LA MISMA HABANA

Galiano 138.—Monte 205.—Oficios 42
Belascoain 20.—Egido 2.—Prado 124.

SUCURSALES EN EL INTERIOR

Santiago de Cuba	Manzanillo	Banes	Mayarí
Cienfuegos	Guantánamo	Nuevitas	Yaguajay
Cárdenas	Ciego de Avila	Remedios	Batabanó
Matanzas	Holguin	Ranchuelo	Placetas
Santa Clara	Cruces	Encrucijada	S. A. de los Baños
Pinar del Rio	Bayamo	Marianao	Victoria de las Tunas
Sancti-Spiritus	Camagüey	Artemisa	Morón
Caibarién	Camajuaní	Colón	Santo Domingo
Sagua la Grande	Unión de Reyes	Palma Soriano	

Se hacen toda clase de operaciones bancarias. Se expiden cartas de Crédito Circulares. Se alquilan cajas de seguridad para uso personal, desde 5 pesos en adelante.

SOCIALES

Tenemos noticia de un simpático compromiso amoroso, comprado recientemente: es ella, la bella y virtuosa señorita Aida Presas, hija de una familia muy estimada en nuestro mundo social.

El, un compañero que goza de generales simpatías: Mario F. Sorondo, autor teatral muy conocido y periodista talentoso cuyos trabajos son siempre leídos con interés.

La noticia de este compromiso habrá sido recibida con agrado por las numerosas amistades con que cuenta la citada parejita.

La boda de "Nena" y Mario no se hará esperar.

***

Una hermosa fiesta tuvo efecto la semana anterior en el acreditado Colegio "Esther", del Cerro, que dirige la competente profesora Sra. Otilia Urrutia de Alvarez.

Verificóse en el citado plantel, con gran lucimiento, el programa acordado para el reparto de premios, y el acto fué presenciado por numerosa y selecta concurrencia, que salió muy satisfecha de las alumnas y el profesorado, a los que enviamos nuestra felicitación.

DR. FRANCISCO REINE...
Culto y prestigioso Cónsul de Cuba en Tampa, Florida, donde es altamente apreciado por sus relevantes méritos

***

Para el mes proximo prepara la empresa de este aristocrático coliseo de la Avenida de Martí, un magno acontecimiento de arte.

Nosotros que estamos siempre atentos a informar a nuestras distinguidas lectoras, de cuanto a esta materia se refiere, vamos a ofrecerle en esta breve nota algunos datos muy importantes acerca del mismo.

Será dicho acontecimiento, por estrenarse una valiosa cinta, cuyo asunto fielmente histórico, nacraje y suntuosa presentación, no tienen parlelo con ninguna de las conocidas hasta el presente, que han sido exhibidas ante el público de esta culta sociedad.

Expresamente ha sido escrita la música para esta film. Es una concepción de arte también, comprendida en un libreto voluminoso, que será ejecutada por veinticinco Profesores. Todas las partes de la misma, así como el motivo que la inspira, están admirablemente adaptadas a los diferentes pasajes y numerosas escenas de esta colosal producción, que desarrolla con todo el realismo de la época, la historia de los hechos de la célebre heroina Francesa, cuyo nombre inmortal titula la obra: "Juana de Arco".

Una de las más notables actrices de nuestros tiempos, Geraldina Farrar, muy conocida del público habanero, es la interprete de tan interesante personaje histórico.

Muy en breve se fijará la fecha en que tendrá lugar este insinuado acontecimiento, el que iniciará entre nosotros, el desarrollo del verdadero arte del cinematógrafo, que tiene su ambiente propio en todas las grandes ciudades del mundo civilizado.

Los precios de las localidades, que están ya a la venta, son como sigue: Preferencias, 50 ctvos. Lunetas de abajo: $1.00.

Las cuales deberán separarse con tiempo, pues se agotarán rápidamente.

Programa de esta noche:

En las tandas de las 5 y cuarto y 9.45: "Una de tantas", en 5 actos.

A las 8 y media: "Jardín del Paraíso", en 6 actos.

Martes 24 y Miércoles 25, en las tandas de las 5 en punto y 9.45, estreno de la magnífica producción de la marca Paramount, interpretada por Geraldina Farrar, "Carmen" en 6 actos. En esta preciosa film tendrá el público la oportunidad de presenciar una gran corrida, en la que toman parte los afamados toreros Gaona, Gallito y Luis Freg.

MARINA GUERRERO
Encantadora damita que por su cultura y modestia goza de generales simpatías.

ENFERMEDADES DEL PECHO

GRIPPES, CATARROS, LARINGITIS, BRONCHITIS, CONSECUENCIAS DE COQUELUCHE Y SARAMPIÓN

PULMOSERUM BAILLY

Bajo la Influencia del "PULMOSERUM"

LA TOS CÁLMASE INMÉDIATAMENTE.
LA FIEBRE Y LOS SUDORES NOCTURNOS DESAPARECEN.
LOS ESTERTORES, LA OPRESIÓN Y LOS DOLORES DE COSTADO SE APACIGUAN.
LA RESPIRACIÓN SE HACE MÁS FACIL.
LAS MUCOSAS Y TODOS LOS TEJIDOS SE FORTALECEN Y RECOBRAN SUS COLORES.
EL APETITO SE DESPIERTA.
EL SUEÑO REAPARECE.
LAS FUERZAS Y LAS ENERGIAS RENACEN.

EMPLEADO EN LOS HOSPITALES.
APPRECIADO POR LA MAYORIA DEL CUERPO MEDICO FRANCÉS. EXPERIMENTADO POR MÁS DE 20.000 MEDICOS EXTRANJEROS

MODO DE EMPLEO

Una cucharada de café por la mañana y otra por la noche.

EN TODAS LAS DROGARIAS Y FARMACIAS

LABORATORIO A. BAILLY
15, RUE DE ROME, PARIS

Tintorería Pons

Neptuno número 49

Especialidad en el teñido de toda clase de telas, Vestidos, Encajes y Adornos.

SE IGUALAN COLORES A LA MUESTRA.

Visite nuestra Exposición.

TELEFONO A-6149

LA MAYOR DEL MUNDO

DROGUERIA SARRA

31 Edificios con 20.000 m. c. más de 350 empleados.

PARA ENGORDAR

VINO PEPTONA BARNET

Frasco grande: 80 ctvos. Frasco pequeño: 20 ctvos.

DROGUERIA SARRA.—FABRICANTE.
HABANA.

Compañía Cubana de Fianzas

Y SEGUROS DE ACCIDENTES DEL TRABAJO.—CUBA 76 Y 78.

(Claves: Western Union y Lieber's. Direccion Telegráfica: "Fianza". Telefonos: Departamento de Fianzas, A-2382; Departamento Seguro Obrero: A-0585.

Presidente: Guillermo de Zaldo; Vicepresidente, Carlos de Zaldo; Secretario Letrado Consultor, Claudio G. de Mendoza.—Vocales: Narciso Gelats, Claudio G. de Mendoza, Dionisio Velasco, Carlos I. Párraga, Sebastián Gelabert, R. de Arozarena, Aquiles Martinez, Pablo G. Mendoza.—Director General: Ramón Gutierrez.—Sub-Director Departamento Obrero: Leland Rogers; Castro, Victor J. Martinez.

Esta Compañía fundada en el año 1903 continúa prestando toda clase de fianzas a Contratistas y Empleados del Gobierno y Municipio, Notarios Públicos y Comerciales, Procuradores, Registradores, Administradores Judiciales y Tutores, Embargos y Apelaciones, Empleados de Bancos y Particulares, Procesados, Departamento de Inmigración, empleados de Ferrocarriles y Casas de Comercio; además damos fianzas para presentación de Facturas, Conocimientos y Depósito-Mercantil a la Aduana.

Asimismo hemos organizado un Departamento para la Administracion de propiedades y garantía de títulos de dominio. También tiene constituido un Departamento para Seguros de Accidentes del Trabajo.

VIAJES DE RECREO

DE LA ESTACION CENTRAL

— A —		— A —	
Arroyo Arenas	$ 0.15	San Francisco	$ 0.18
Cano	" 0.20	Cotorro	" 0.24
Punta Brava	" 0.28	San José	" 0.54
Hoyo Colorado	" 0 38	Guines	" 0.96
Caimito	" 0.50		
Guanajay	" 0.70		
SALIENDO LOS TRENES CADA HORA DESDE LAS 5 A. M. HASTA LAS 8 P. M. ULTIMO TREN 11.20 P. M.		SALIENDO LOS TRENES CADA HORA DESDE LAS 5.50 A. M. HASTA LAS 7.50 P. M. ULTIMO TREN 11.00 P. M.	

POR LOS BELLOS CAMPOS DE CUBA

N. GELATS Y Co.

OPERACIONES DE BANCOS EN GENERAL. CAJAS DE SEGURIDAD Y DEPARTAMENTO A CAJAS DE AHORROS

HABANA.

Aguiar núms. 106 y 108

"LA GRANADA"

LA CASA PREDILECTA DE LAS DAMAS ELEGANTES, LA QUE MAS PREMIOS HA DADO, LA QUE MAS SUERTE TIENE.

OBISPO Y CUBA. TELEFONO A-2879.

HABANA.

Cognac Moullon

EXQUISITO

EL REMEDIO SELECTO.

Singular, pero verdadero, es el hecho de que la mayor parte de las enfermedades de la edad madura y de la vida avanzada, se deben a los esfuerzos que hace el sistema para purificar la sangre. Sin embargo, a causa de la debilidad del hígado, de los riñones y de los intestinos, estos bien intencionados esfuerzos son, frecuentemente, en vano, y vidas que podían prolongarse por muchos años de felicidad, se extinguen. Había pocos remedios, mejor dicho ninguno, con que se pudiera contar para impedir o vencer este estado; pero durante la última década hemos hecho progresos. La verdad es poderosa y prevalecerá. Quizás ningún remedio hasta hoy conocido a la ciencia médica, es tan eficaz para purificar la sangre por medio de su acción en las funciones excretorias del cuerpo, como la PREPARACION de WAMPOLE que pronto disipa y vence los síntomas tan conocidos y peligrosos de sangre impura y torpe circulación, como son: ánimo cansado y lánguido, dolor de cabeza, debilidad del estómago acompañada de náuseas, etc. Es tan sabrosa como la miel y contiene una solución de un extracto que se obtiene de Higados Puros de Bacalao, combinados con Jarabe de Hipofosfitos Compuesto y Extracto Fluido de Cerezo Silvestre. Produce alivio en muchos casos que se abandonan como incurables, y la razón que hay para ello consiste en su efecto sobre el proceso digestivo y de asimilación, su acción sobre las impurezas de la sangre, y la potencia natural que tiene para vitalizar y reconstruir todo el sistema. El Dr. Hernando Segui, Catedrático de la Facultad de Medicina y Farmacia de la Universidad de la Habana, dice: "Empleo diariamente la Preparación de Wampole, obteniendo un resultado muy superior al de cualquiera otra preparación análoga." De venta en las Boticas.

Exija Siempre

Muestras e Informes: MASMONTET Y FIGUERAS, S. en C. Apartado número 2266.— Habana.

HIERRO QUEVENNE

Crónica Social de Provincias

De Cienfuegos.— Distinguida boda.—El sábado 23 de Noviembre y a las cuatro de la mañana, contrajeron matrimonio en nuestra Iglesia Catedral, la espiritual señorita "Panchita" González y el distinguido y culto joven señor Juan Escarza, alto empleado del prestigioso Central "Portugalete".

Fueron padrinos el acaudalado hacendado señor Francisco Escarza y el joven y bella esposa señora "Pela" Alcázar de Escarza.

Testigos: los señores Ricardo Bonnival, Ramón Estany, José Gonduxe y el que estas líneas escribe, oficiando el Rvdo. Padre E. M. Sadude.

La concurrencia fué selecta, patentizando una vez más las grandes simpatías con que cuentan Panchita y Juan.

Los novios recibieron numerosos y valiosísimos regalos, cuya lista no publico por resultar muy extensa.

A las cinco de la tarde del mismo día, se dirigieron al Central de la viuda de Escarza e hijos donde han fijado su nido de amor.

El Cronista hace fervientes votos porque la felicidad sonría perennemente en el hogar de los nuevos esposos.

FELO

PANCHITA GONZALEZ DE PACREAU

JUAN PACREAU

De Sagua la Grande.— Ocúpase hoy esta Crónica en consignar una nota de amor, como la iniciación más simpática de su labor informativa.

Es el compromiso, ya oficial, contraído entre una señorita tan culta y tan amable como Lola Martínez y el conocido "Lindy" Joaquín Masses, pertenecientes ambos a distinguidas familias de Sagua.

Llevó la representación del galán en la petición, el señor Pedro Pablo Pérez, caballeroso administrador del Banco Nacional. La boda no se hará esperar.

***

En medio del mayor entusiasmo, se llevaron a cabo, el domingo 8 del actual, las elecciones generales en el Casino Español, para elegir la nueva Directiva que ha de guiar los intereses de esta floreciente y prestigiosa Asociación.

Don Francisco Gómez Alonso, el tan querido Presidente de dicho Centro, que durante cuatro años rigió los destinos con loable acierto, manifestó sus deseos de retirarse, y al faltar el que aunaba simpatías, los numerosos socios insinuaron candidatos y surgieron, así diversas candidaturas...

Amado Fernández, joven y culto Secretario meritísimo de esta sociedad, era el ídolo de muchos para dicho cargo. Don "Pepe" Alvarez, con su carácter franco y su solvencia moral y material, tenía, así mismo, el apoyo de varios sectores; después Félix Fernández... Hasta que al llegar al instante de la elección, previsoramente, teniendo lamentables divisiones, todos, por amor a aquella casa que sintetiza la España de sus cariños, depusieron sus aspiraciones y formaron candidatura de concordia, que fué proclamada, resultando Presidente del Casino Español, el señor José Arcos Gutiérrez, Vicepresidente, el señor José Alvarez García y Secretario el señor Javier Govanes.

La nueva Directiva, como la anterior, promete mucho para los progresistas del Centro hispano.

(Pasa a la Pág. 42.)

SRTA. KATTY ORTIZ

Encantadora y culta damita, perteneciente a la mejor sociedad de Santiago de Cuba.

AGUAS MINERALES

DE VITTEL

GRANDE SOURCE

Para los reumatismos, la diabetis, las enfermedades de las vías urinarias y toda otra afección procedente de un exceso de ácido úrico en la sangre.

Agentes:

LOUIS BRUNSCHWIG

Apartado 633—Habana.

Libertad

Libertad santa, diosa amada y por todos deseada. ¿Qué no haríamos los hombres para conseguirla, para gozar este don sin el que la vida no vale la pena? ¡Despertad, pues, hombres y mujeres, que sólo sufrimiento encontrarán en esta tierra!

Libertáos

de las dolencias que os esclavizan y torturan, conseguid la libertad —la salud— por medio de las Píldoras Rosadas del Dr. Williams que purificarán y renovarán vuestra sangre, que restablecerán a vuestros nervios la energía perdida, que os pondrán a salvo de las innúmeras enfermedades que la pobreza de la sangre y el agotamiento de los nervios producen y que a tantos seres humanos esclavizan.

Pídalo las Píldoras Rosadas del Dr. Williams a su boticario hoy y tendrá sus saludables efectos.

SEÑORAS

EL APIOL DE LOS Dres JORET, HOMOLLE

Cura las Dolores, Retardos Supresiones de los Menstruos

RECUERDE CUANDO COMPRE PELOTAS EXIJIR QUE SEA LA OFICIAL MARCA "PERRO".

AL COMPRAR EFECTOS DE SPORTS EXIJA LA MARCA "PERRO" QUE ES UNA GARANTIA PARA USTED.

Texidor Commercial Company

Apartado 2055.- :Habana.

Agentes exclusivos de los afamados efectos de sports marca

"PERRO"

"Tiz" Alivia los Pies Cansados y Adoloridos.

No más inflamación, ardor y dolor en los pies. No más callosidades ni calles en los pies.

"¡Qué Alegría! ¡Qué Contenta! Usen "TIZ"

"Tiz" hace bailar de placer a los pies adoloridos, inflamados y cansados. Hace desaparecer los dolores, las callosidades en los pies, los juanetes, las ampollas, los sabañones y los callos.

"Tiz" quita las substancias ácidas y venenosas que hacen que los pies se inflamen. No importa lo rudo que sea su trabajo, lo mucho que haya usted bailado, lo lejos que usted camine, o el mucho tiempo que esté de pie. "Tiz" trae alivio a los pies cansados. "Tiz" es un remedio mágico, grandioso y maravilloso para los pies cansados, adoloridos e inflamados. ¡Oh! qué bien me siento los pies y qué contenta estoy. Los pies gozarán de bienestar; los zapatos no le molestarán ni los sentirá apretados.

Compre una caja de "Tiz" ahora mismo en cualquier botica o almacén. Acabe el tormento de sus pies para siempre, use zapatos pequeños y tenga los pies frescos y sanos. ¡Piense en esto! Un año entero de bienestar para los pies.

Quiere Ud. ser Bella?

TIENE UD. PECAS, BARROS, VELLOS SUPERFLUOS, CUTIS MARCHITO, ARRUGADO O QUEMADO DEL SOL, O CUALQUIER DEFECTO CUTANEO?

Las Preparaciones "Siren" enumeradas a continuación corrigen todos los defectos de la piel, proporcionando belleza y juventud al rostro.

Creme "Siren" blanca para la Rubia, Rosada para la Trigueña, Suaviza, blanquea y rejuvenece, $1.50 Esp's.

Creme "Siren" para los Barros, $1.50 Esp's. Creme "Siren" para las pecas, $1.50 Esp's. Real Extirpador "Siren" para quitar los Vellos en los brazos y en el rostro de la mujer en cinco minutos, $1.50 Esp's.

Creme "Siren" de Pepinos: Preserva el rostro de los rayos del sol tropical y de la brisa candente que marchita el cutis; vivifica y somosa la complexión, $0.60 Esp's.

Embellecedores Polvos para el Rostro "Siren". Se asimilan sutilmente en la complexión, dándola satinado y fragancia seductoras. Blancos, para las rubias. Trigueños, para las morenas. Rosados, para las damas pálidas. Caja, $1.00 Esp's.

Rouge "Siren", da a las mejillas el tinte natural de las rosas, y a los labios el bello rojo del coral; 0$.75 cts.

Jabon de Verbena Calendulado "Siren", el mejor jabón medicinal y de tocador, para todos; el mejor jabón para bañar a los niños; el mejor jabón para afeitarse, $0. o Esp's.

Pastillas de Violeta Quentin: Para dar fragancia de violetas al aliento: 0.15 cts. Esp's.

En venta: Manuel Johnson, Ernesto Sarrá, y "El Encanto".

La Compagnie Sirene.—P. O. Box 1418.—Washington, D. C.

SPORTS POR GUILLERMO PI.

EL NOVENO ANIVERSARIO DEL 'CLUB ATLETICO DE CUBA'.

En su amplio local del Paseo de Martí, celebró el día 8 el Club Atlético de Cuba el noveno año de su fundación. Espléndido el almuerzo, al que asistieron cerca de trescientos entusiastas, de esos que no se rajan, que son anaranjados antes que cualquier otra cosa, por importante que sea.

A la mesa de los atléticos se sentaron personalidades del mundo sportivo, entre las que recuerdo al Dr. Carlos Martín Alzugaray, Teniente Coronel Eugenio Silva, Víctor Muñoz y otros; Hortensia Valerón, la simpática artista alhambraína, cantó con mucho arte, y con dulce voz, canciones que le hicieron repetir varias veces entre salvas de aplausos. Gustavo Robreño pronunció un discurso alusivo al acto, que hizo reir mucho, recitó el terceto de Floro canciones y puntos cubanos, de verdadera actualidad.

Hubo espectacular lucha de boxeo entre un heavyweyght y batanweyht teniendo el de peso completo como 200 libras más que su contrincante, lo cual no le valió para recibir el temido knocout en el segundo round; Goliat rendido por Liliput, todo en broma. Dos anaranjados, que siento no recordar sus nombres, subieron al tablado y cantaron unas coplas negro-naranjadas con muchísima gracia.

Víctor Muñoz fué obsequiado con un pelotari y un caballo, ambos juguetes de miniatura dentro de una caja de cartón que contenía mas de cincuenta tapas, una especie de tela de Penelope que nunca terminaba, poniendo a prueba la paciencia del impepinable periodista que mostró una vez más el buen humor que le proporcionan sus 250 libras de peso. Es indiscutible, y quien no lo vea es por estar ciego, que el Club Atlético de Cuba renace con nuevos brios, con grandes elementos y fiado en su gran corazón.

Joseíto Sixto de Sola, aquella gran figura de la juventud cubana truncada en flor se hubiera sentido satisfecho de serle posible contemplar fiesta tan magnífica y entusiasmo tan desbordante como el que tuvo lugar en los atléticos salones, el citado día. Miguel Gutiérrez, su actual presidente, y Jorge Armando Ruz, su secretario, deben sentirse confiados en el risueño horizonte de venturas que ilumina a los gloriosos tigres, triunfadores de incontables eventos donde el músculo y el cerebro van hermanados. ¡Muy bien por los anaranjados!

¡Arriba ese valor! Fuera con esas Bilis y ese Estreñimiento.

No más dolores de cabeza, resfriados, mal aliento y estómago agriado.

Con una cajita de Cascarets, el mejor catártico para hombres, mujeres y niños.

¡Que Cascarets éstos! ¡Cómo hacen moverse al hígado, a los treinta pies de intestinos que hay en el vientre, y cómo arreglan el estómago! Toma usted un Cascaret o dos, como quien toma un caramelo, al acostarse, y por la la mañana amanece claro, con la lengua limpia, el estómago compuesto, el aliento sano, el cuerpo en calor y el ánimo dispuesto.

Una cajita de Cascarets, que se compra en cualquier botica, le limpian el hígado y los intestinos como nunca lo soñó. Fuera jaquecas, accesos de bilis, aliento corrompido y constipados. Y no olviden las madres de que al niño delicado, llorón, con fiebre y la lengua empañada hay que darle un Cascarets: Cualquier hora es buena. Nunca le hará daño ni le causará cólico.

¡Ay, mi espalda! Quítese el dolor del lumbago frotándolo

Frote su dolor de espaldas con el contenido de un frasco del viejo "Aceite de San Jacobo".

Cuando su espalda esté dolorida y lisiada, cuando tenga lumbago, ciática o reumatismo, no sufra.

Compre un frasco del antiguo y leal "Aceite de San Jacobo" en cualquier botica, eche un poquito en la mano y frótelo exactamente en la parte dolorida de su espalda, y antes de acabar usted de contar cincuenta habrán desaparecido el dolor y lisiadura.

¡No continúe lisiado! Este aceite calmante y penetrador no necesita usarse más que una vez. Quita el dolor en seguida y se acaban los sufrimientos. Es mágico, aunque absolutamente inofensivo, y no quema el cutis.

No hay otra cosa que pare tan prontamente el lumbago, ciática, dolor de espalda o reumatismo. ¡Nunca falla!

De venta en la Habana, por Sarrá, Johnson, Taquechel, Barreras o Majó y Colomer.

DIRECTORIO PROFESIONAL

DOCTORES EN MEDICINA

DR. JUAN J. MIGNAGARAY
Médico del Hospital Número Uno
Especialista en las enfermedades de los niños (médicas y quirúrgicas), y enfermedades infecciosas. Virtudes 80. Consultas de 1 a 3.—Habana.

DR. MANUEL VARONA SUAREZ
Línea 84.—Vedado.

DR. ABRAHAM PEREZ MIRO
Médico Cirujano.
Medicina en general. Más especialmente enfermedades de la piel, venéreas y sifilíticas. Consultas de 3 a 5. San Miguel 158 (altos). Teléfono: A-4318.

DR. CANDIDO HOYOS
Partos y Niños
Consultas de 2 a 4. Vacuna. Concordia 22 (bajos).

DR. JOSE LUIS FERRER
Médico de visita de la Casa de Salud de la "Asociación de Dependientes." Tratamiento y curación de la diabetis. Especialidades: enfermedades de señora y venéreo-sifilíticas. Consultas de 2 a 3. Obrapía 51. Habana.

DR. IGNACIO CARDONA
Médico Cirujano.
Consultas de 12 a 2. Teléfono: A-3410
Salud número 72.

EL DR. JULIO F. ARTEAGA
Tiene el placer de participarle a sus amigos haber trasladado su domicilio y gabinete a la Calzada Real 136. Marianao.

Dr. O. Ledón y Dr. C Mendieta
Laboratorio Clínico y Rayos X
Análisis de orina, sangre, esputos, etc. Radiografía del Riñón, Pulmón, Estómago, con las máquinas más potentes. Alta frecuencia. Fulguración y tratamientos eléctricos en general. San Rafael 39, (bajos). Teléfono A-2355.

DR. MANUEL DIAZ DE CASTRO
Médico Cirujano.
Partos, Sífilis, Enfermedades de señoras y niños. Consultas: de 12 a 2. Teléfono números 283 y 2288. Empedrado 33.

DR. M. LOPEZ PRADES
Medico Cirujano.
Enfermedades de la sangre, pecho, señoras y niños. Tratamiento especial curativo de las afecciones genitales de la mujer.
Consultas de 1 a 3. Gratis los martes y viernes.
Lealtad 91-93.—Habana. Telf. A-0226.

DR. JORGE A. PONCE
Enfermedades de niños y señoras
Termo jpenetración. Alta frecuencia. Rayos X. Consultas de 3 a 5. Teléfono: A-4142. Aguila 17.

FRANCISCO JAVIER DE VELASCO Y LLORENTE
Dr. en Medicina y Cirugía y Dr. en Farmacia
Afecciones del Corazón. Pulmones, Nerviosas, Piel y Venéreo-Sifilíticas. Consultas: de 12 a 2, días laborables. Salud 34.—Teléfono: A-5418.

DR. GASPAR E. AGRAMONTE
(Dr. de la Escuela de New York.)
Especialista en partos, afecciones de señoras y niños.
Rayos X y Electricidad médica.
Consultas de 11 a 3 y de 7 a 8 p. m.
Consulado 114. Teléfono A-9835.

DR. MARIO H. CARTAYA
Especialista en enfermedades del pecho.
Consultas de 2 a 5.
Animas número 89.
Teléfono: A-8262

DR. ANGEL CLARENS IBERN
Médico Cirujano.
Ex-interno del hospital "Mercedes" y de la Clínica Núñez-Bustamante. Enfermedades de señoras y niños. Enfermedades de las vías urinarias, venéreas y sifilíticas. Rayos X y electricidad médica. Se practica la reacción Wasserman. Se aplica el Neo-Salvarsán. Consultas de 3 a 6. Manrique 30, altos. Teléfono A-9098. Teléfono particular: F-1732

DR. CARLOS ENRIQUEZ
Médico Cirujano.
Medicina general.
Reina 124.

Análisis de Orinas
Completos $2.00 m. o. Laboratorio Analítico
del
Dr. Emiliano Delgado.
Salud núm. 60, (bajos).— Teléfono: A-8620. Se practican análisis de todas clases.

DR. MANUEL PARAJON
Masaje Manual y Vibratorio. Gimnasia Médica, Higiene y Pedagógica, Mecanoterapia, Cursos de Gimnasia bajo mi dirección para Niños, Señoritas, Señoras y Caballeros: utilizando el método Ling o el del Doctor Zander. Consultas de 2 a 4. Aguacate 15, (bajos). Teléfono: A-5857.

DR. EUGENIO ALBO
Medicina en general. Especialidad: Enfermedades del pecho. Tratamiento de los casos incipientes y avanzados de tuberculosis pulmonar. Neptuno 128. (altos).—Teléfono: A-1008.

DR. ANTONIO MARIA VALDES DAPENA
Médico Cirujano.
Catedrático de la Escuela de Medicina.
Consultas de 3 a 5.
Laguna 87, A.—Teléfono A 3383.

DR. ERNESTO R. DE ARAGON
Cirujano del Hospital de Emergencias. Ginecologo del Dispensario Tamayo.
Cirujía abdominal Tratamiento médico y quirúrgico de las afecciones genitales de la mujer
Clínica para operaciones: Jesús del Monte 386. Teléfono A-2628. Gabinete de Consultas: Reina 68. Teléfono A-9121.

DR. GARCIA RIOS
Enfermedades de los Ojos, Garganta Naríz y Oídos.
Consultas de 3 a 5.
Especialista de la Asociación Cubana Neptuno 59, (altos).
Teléfono M-1716.

DR. MIGUEL VIETA
Homeopata. Enfermedades crónicas y estreñimiento y todas las enfermedades de estómago, intestinos e impotencia. Consultas por correo y de 2 a 4 en Carlos III número 209.

DR. GALVES GUILLEN
Impotencia, Pérdidas seminales. Esterilidades, Venéreo, Sífilis y Hernias o Quebraduras. Consultas de 11 a 1 y de 4 a 5. Habana 40.

HECHOS, NO PALABRAS
Curación por Contratos en el Gabinete "Althaus" de las siguientes enfermedades: Neurastenia, Asma, Anemia, Impotencia, Pérdidas Seminales y otras enfermedades crónicas de origen nervioso.
Pídanse referencias.
Estrada Palma Núm. 9. Víbora.

DR. DOMINGO CANDIA
San Nicolás 218. Consultas de 2 a 3.
Monte 128 (altos).

OCULISTAS

DR. A. PORTOCARRERO
Oculista
Garganta, Naríz y Oídos. Consultas para pobres: $1.00 al mes, de 12 a 2. Particulares: de 3 a 5. San Nicolás 52.
Teléfono: A-8627.

DR. VICENTE GOMEZ
Oculista.
Oidos, Nariz y Garganta. Consultas de 1 a 4.—Teléfono A-2208.—Campanario 43. (altos).

DR. LAMOTHE
Oculista.
De la Escuela de París.
Garganta, Naríz y Oídos. Consultas diarias de 12 a 3. Virtudes 39 altos.
Teléfono A-5290.

Dr. J. M. PENICHET
Oculista del Hospital Nacional de Dementes.
Ex-Oculista de la Asociación de Dependientes.
Ex-Interno de los Hospitales de New York y Washington.
Oídos, Nariz y Garganta.
Consultas diarias, de 2 a 4. p. m. Para pobres de 11 a 12 $2.00 al mes. Lealtad 81 Teléfono A-7756. F-1012

DR. CLAUDIO BASTERRECHEA
Alumno de las Escuelas de París y Viena. Garganta, Naríz y Oídos. Consultas: de 1 a 3. Galiano 12. Teléfono: A-8631.

CIRUJANOS DENTISTAS

DR. CHINER
Cirujano Dentista
Presidente de la Sección de Odontología del 2º Congreso Médico Nacional.
Hora fija para los clientes: de 8 a 11 y de 1 a 6.
San Rafael 99, (antiguo).—Teléfono: A-8195.

DR. OROSMAN LOPEZ
(Dentista).
Catedrático de la Universidad, Titular de Ortodoncia y ex-Auxiliar de Prótesis.
Corrección, por aparatos, de dentaduras mal formadas, de niños o adultos.
Trabajos generales en oro.
Consultas diarias de 8 a 4.
Industria 62, bajos. Telf. A-1887

DR. ANTONIO G. CHAVEZ
(Cirujano Dentista)
Reina 28.

DR. IGNACIO ROJAS
Dentista.
Jesús del Monte 552.—Habana.

Dr. MIGUEL ANGEL GUTIERREZ
Cirujano Dentista.
Ha trasladado su Gabinete Dental de Neptuno 38, a Perseverancia 30.
Teléfono A-8901.

DR. ABELARDO V. JIMENEZ
Cirujano Dentista.
De la Facultad de la Habana y Jacksonville. Obispo 93, (altos), entrada por Aguacate.

DR. OSVALDO POCHET
Cirujano Dentista.
De la Facultad de Pensylvania y Habana. Empedrado 55. Teléfono: A-4951.

DR. JOSE DE J. YARINI
Cirujano Dentista.
Hora fija para cada cliente
Consultas de 8 a 12 y de 2 a 5.
Galiano 52. Teléfono A-3849.
Habana.

DR. RAMON F. MOLLER
Dentista.
Neptuno 62. Teléfono: A-3213.
Habana.

DR. EMILIO BARRENA
Cirujano Dentista.
Especialidad en trabajos de puentes e incrustaciones de oro y porcelana.
Teléfono: A-6821. Consultas de 8 a 9.
Campanario 90, entre Neptuno y San Miguel.

DR. E. ROMAGOSA
Especialista en puentes removibles y tratamiento especial de la piorrea alveolar.
Consultas de 9 a 11 y de 2 a 4.
Consulado 19. Teléfono A-6790.

El DR. JOSE MARIA ESTRAVIZ GARCIA, ha trasladado su domicilio y gabinete de consultas de Neptuno 196 a la casa núm. 137 de la misma calle (bajos), entre Lealtad y Escobar el reputado cirujano dentista Dr. José María Estraviz y García. Sépalo así su numerosa clientela y amigos.

DR. IGNACIO TOURIRO
Cirujano Dentista.
Especialista en Coronas, Puentes e incrustaciones.—Hora fija para cada cliente.
Consultas de 7 a 12 y de 1 a 6.
Animas 117 (altos).—Habana.

PROFESIONES

Gabinete Electro-Dental del DR. CORDERO
Especialista en operaciones sin dolor.
Aguila 83-A.—Habana.

DR. JOSE E. CACHEMAILLE
Cirujano-Dentista
De las Facultades de Pensylvania y Habana.
San Lázaro 231. (bajos).—Teléfono A-1361.—Habana.

DR. LEOPOLDO A. OIZ
Cirujano-Dentista
Neptuno 59 (altos).
Consultas de 8 a 12 y de 4 a 6.
Teléfono M-1716.

DR. ALFREDO MARIN
Prado 31 (altos)
Teléfono A-6838.—Habana.

ABOGADOS Y NOTARIOS

DR. MARIO DIAZ IRIZAR
Abogado.
Bufete: Trocadero 51.—Teléfono: A-3528.

JOSE R. CANO
Abogado.
Campanario 104.—Teléfono: A-7149.
Habana.

LCDO. A. ALVAREZ GASPAR
(Abogado y Notario)
Notaría en Jaruco, Calzada del Paradero.
Bufete en la Habana, Reina 38.
Teléfono M-1338.

RODOLFO ARMENGOL
Notario.
Aguiar 78. Teléfono: A-2376. Habana.

DR. ALBERTO JARDINES NAVARRETE
Abogado y Notario.
Esperanza Núm. 1. Teléfono: A-2017.

RICARDO DOLZ
Catedrático de Derecho Procesal
Empedrado 5. Habana.

JUSTINIANO J. DE ROJAS
Abogado y Notario.
Aguiar 101.—Habana.

MADRONAS FACULTATIVAS

NATALIA B. DE MOLINA
Especialidad en reconocimientos de mujeres y partos. Se ofrece con todos los adelantos de la ciencia moderna. Consultas de 2 a 4. San Lázaro 386.
Teléfono: A-0323.

ISABEL R. VELAZQUEZ
(Comadrona)
Escoaín 26 por San Miguel, (bajos)
Consultas de 3 a 5.

ANA MARIA A. VALDES
ANA MARIA V. VALDES
(Comadronas)
Dos años de práctica. Procedimientos modernos.
Consultas de 11 a 1.
Precios convencionales.
Calle 23 núm. 381, entre 2 y 4.
Teléfono: F-1252.

FLORIDA SANTA CRUZ DE OVIEDO, viuda de Jagrenaux
(Fartera)
Factoría 70-B, (bajos)

MARIA LUISA RICHARD Y HERNANDEZ
(Comadrona)
Durante 5 años, de la Clínica de los de la Facultad de Medicina.
Campanario 49.

PROGRESOS COMERCIALES

LA FIRMA LASTRA, LINARES Y Cª, S. EN C., DE SAGUA LA GRANDE

Hoy nos toca el ocuparnos de la importante razón social Lastra, Linares y Compañía, S. en C., una de las más importantes de Sagua la Grande, y con crédito y reputación en toda la República.

Dedicados al negocio de importación y almacenaje de maderas y materiales de construcción, no hace aún seis meses que fueron a establecerse en la importante villa y pese al poco tiempo transcurrido, ya el buen crédito de la firma es enorme.

Bien es verdad que en Sagua la Grande los señores Lastra, Linares y Compañía han llenado el vacío que existía en las provincias de Santa Clara y Camagüey en cuanto a talleres de maderas, pues de sobra es conocido que esas provincias compraban grandes cantidades de maderas y materiales de construcción en la Habana, pagando fletes crecidos y teniendo un servicio muy defectuoso por la falta de transporte, deficiencia ésta que tanto y tanto perjudica a veces la industria nacional.

El negocio de maderas en Cuba cada día va tomando mayores vuelos, más que nada, debido a la gran iniciativa de capitales particulares. Y nuestra riqueza forestal, merced al gran esfuerzo, se convierte en algo práctico y productivo. Los árboles más preciados caen al golpe de hacha del leñador para convertirse en muebles finos, muy superiores a los que nos llegan del Norte. Y tales son los vuelos que la industria toma, tal su creciente importancia, que a no dudarlo, no tardará en convertirse en una de las primeras. Ella pronto podrá rivalizar en importancia con las del azúcar y el tabaco, compartiendo así el cetro en trilogía perdurable.

Es muy digno de aplauso pues, que hombres de las energías y de la inteligencia de los señores Lastra, Linares y Compañía consagren los mejores de sus años a empeños de tamaña magnitud. Ellos, al acometer obras de esa índole, laboran por la grandeza patria, hacen algo más digno de encomio y que no seremos los últimos en aplaudir.

Pero volviendo a la importante razón social que nos ocupa, decemos que ellos, allá en Sagua la Grande han montado una casa que está a la altura de las mejores que puede haber en su giro. Esa casa, a juzgar por sus grandes progresos, dentro de muy poco tiempo será la primera de la República. Ya para ello se labora con verdadera fe, al extremo de que para esa fecha será la propietaria del mejor taller de maderas de la Isla. Para su efecto poseen unos 30 mil metros de terreno, en sitio inmejorable. Y allí, como por obra de magia, no tardarán en levantarse varios edificios, destinados todos ellos a talleres y carpinteros de madera.

Sagua la Grande, ante la creciente prosperidad de esta nueva industria se siente satisfecha. Ella constituye, para la población un filón más y un prestigio financiero más al mismo tiempo. No hay habitante pues, que no pase por ante las casas que en la calle Máximo Gómez, del número 121 al 147 ocupa la firma Lastra, Linares y Compañía que no se sienta agradecido. Esos señores han acudido al llamamiento del progreso, fundando una prestigiosa entidad mercantil, que al mismo tiempo que labora por la grandeza local, emplea en sus almacenes a obreros que están vinculados con aquella sociedad. El florecimiento de esos negocios pues, redunda en beneficio de Sagua. De ahí el que sólo haya para esa firma simpatías y estímulo.

Las ventas de la razón social que motiva estas líneas, oportuno es que se diga, cada día son mayores. La esfera de sus negocios se amplía, demostrándolo bien a las claras el hecho de que no sólo cuenta con grandes existencias de maderas y otros materiales de construcción, si no que también se dedican con preferencia al negocio de muebles, los que son fabricados, en esta capital, en la casa de los señores Gancedo, Toca y Compañía, S. en C. Los aludidos industriales son comanditarios de los señores Lastra, Linares y Compañía, S. en C., y ellos, dicho sea de paso, cubren con su gran crédito y prestan toda la cooperación posible, a este nuevo y gran taller de maderas, que lleva el mismo camino que esa respetable casa nombrada y la que para nadie es un secreto, en la actualidad es la más acreditada e importante de todas cuantas se dedican a ese jiro en la República. Gancedo, Toca y Compañía y Lastra, Linares y Compañía, la primera en la Habana y la segunda en Sagua la Grande constituyen dos verdaderos baluartes. Sus operaciones tienen por campo la Isla, siendo tan importantes firmas en todas partes conocidas y en todas partes respetadas.

BOHEMIA rinde gustosa este homenaje a la razón social, orgullo de Sagua la Grande y verdadera fomentadora de nuestra industria nacional.

IGNOTUS.

PROFESIONES

MARIA REGLA MOLINER
(Comadrona.)
Teléfono: A-1849.— Romay 25.

MARIA V. REYES DE LAGO
(Comadrona Facultativa.)
Lealtad 124. HABANA

ROSARIO MOLINER
(Comadrona.)
Consultas de 1 a 3.
Campanario 235 A (bajos).
Habana. Telf. A-9123

ZOILA SOLA DE PLANES
(Partos).
Consultas de 1 a 2.
Belascoain 207, altos. Telf. A-6068

ARQUITECTOS.

JOSE F. MATA
(Arquitecto.)
Cuba 69. Teléfono: A-2973.

ANUNCIOS VARIOS

MARIANO GOMEZ
Muebles a plazos. Angeles y Maloja
Teléfono: A-3127 Habana.

"EL ANON DE BELASCOAIN"
de
León Lengó.
Víveres y Licores Finos. Conservas y Frutas escogidas.
Se sirve a domicilio.
Belascoain 67.— Teléfono: A-6272.
Habana.

"GIL"
(Modisto).
Llegado de Europa recientemente se ofrece a las damas elegantes.
Competente en toda clase de trabajos y a la mayor brevedad.
Virtudes 32.—Habana.

COLEGIO MARIA TERESA COMELLAS
De Primera y Segunda Enseñanza para niñas. Directora: María Teresa Comellas y Salgado. Consulado 94, (altos). Los idiomas francés e inglés quedan incluídos en la pensión. Clase de música, piano e instrumentos de cuerda.

VIENTRE PENDULO O ABULTADO
El abandono del vientre no sólo es ridículo, sino que origina graves enfermedades; nuestra faja especial reduce, hace eliminar las grasas y vuelve el cuerpo a su esbeltez natural, sin necesidad de corset. Emilio Muñoz. Ortopédico de París y Madrid. Sol 78.— Teléfono: A-7820.

LA PRINCESA
Casa importadora de Sedería, Ropa, Perfumería y Quincalla, de Méndez y Hermano, Compostela y Jesús María.
Teléfono: 534.— Habana

VICENTA GARCIA
Ultimas novedades de París en Sombreros para señoras y niñas. Departamento Especial de Sombreros de Luto. San Rafael 25. Telf. A-2847.
Habana.

CARMEN MONTEMAR
Profesora de Piano del Conservatorio de París.
Campanario 30, (altos). Habana.

PROFESIONES

ACADEMIA NACIONAL DE ESTUDIOS COMERCIALES

Solicite informes y le enviaremos las pruebas que garantizan el éxito de nuestro sistema para la enseñanza.

SOL 109.

Teléfono: A-8632.

"LA SAGRADA FAMILIA"

Directora: Beatriz Blanco.

Calle 17 núm. 54, entre 16 y 18, Vedado. Instrucción primaria, clases de corte y costura sistema "Acmé", Stoyd y todo género de bordados.

LABORATORIO RECIO

Reina 96.—Teléfono: A-2759.

Productos Biológicos.

Análisis clínicos. Sueros, Vacunas, Auto-Vacunas. Cultivos vivos de Bacilus Búlgaros.

ACADEMIA PARISIEN "MARTI"

Corte. Confección. Sombreros. Directora: María Zamora Castillo. Clases diurnas y nocturnas y va a domicilio. Dos horas clases diarias, $5; alternas, $3. Se preparan alumnas para el profesorado con opción a título de la Central Martí. Se admiten internas.— Cerro 649, altos.

"EL AMPARO"

De Santiago Veiga e Hijo.

Calzada de Jesús del Monte 9 y 11. Aceite, Grasa y demás Accesorios para Automóviles.

Venta de gasolina filtrada

Teléfono: A-6904.

ANTONIO FRAGUIO PEREZ

(Barnizador.)

Se hace cargo de arreglar y barnizar toda clase de muebles finos, dejándolos como nuevos.

Neptuno 177 por Gervasio.

LA CASA DE PRENDES

El más antiguo taller de Joyería.

Villegas 51 entre Obispo y O'Reilly

Rumanto

Infalible para los

REUMATICOS

Pídase en todas las boticas.

Crónica Social de Provincias

Que así sea son nuestros más vehementes deseos.

***

Se encuentra actuando en "Santos y Artigas", Esperanza Iris, la justamente llamada Reina de la Opereta.

Incontables éxitos obtiene.

Lo más selecto, lo más distinguido de Sagua, se ha abonado para tener el placer de oír y ver la Compañía de la Iris.

Rumórase que a petición de numerosas personas, dará una o dos funciones más que las que tenía proyectadas.

De confirmarse, con toda seguridad, agradará mucho a nuestro público.

***

En "Sagua Park", el bonito teatro de la calle Carmen Ribalta, está en trío "Hispano-Americano", que hace las delicias de un público numeroso que allí acude.

***

En nuestra reseña de los festejos celebrados el día 28 del pasado mes en honor de la gran República del Norte, por olvido involuntario, dejamos de consignar la carroza de la Colonia Española, que era preciosísima.

Gustosos, ahora, hacemos la salvedad.

AVERROES.

Sagua la Grande, Diciembre 14 de 1918.

SEVERO ALMANZA Y RODRIGUEZ

Simpático jovencito, perteneciente a una apreciable familia de Morón.

JUAN RODRIGUEZ Y MARTINEZ

Culto y prestigioso Capitán de Policía de Ciego de Avila.

***

Del Central "Unión".—De la zafra.—Se nota una gran alegría entre los empleados y obreros de este central al dar comienzo la molienda, a pesar de la escasez de braceros que en toda la Isla se nota.

La instalación de un molino de moler Fulton Iron Woork en el pasado tiempo muerto ha de reportar innumerables beneficios al señor José Ignacio Lezama, propietario de esta finca azucarera, según cálculos estimativos, la producción será en la presente zafra de 250.000 sacos de 13 arrobas. Además cuenta con buena casa-calderas y excelente material ferroviario siendo por tanto uno de los mejores ingenios de la provincia matancera.

***

Sociedad.— Existe el propósito de fabricar en este batey un edificio destinado a una sociedad de instrucción y recreo y no dudo que esta hermosa idea llegue a convertirse en realidad.

***

Enfermos.— Nuestro querido amigo Francisco Díaz y sus hijos José y [illegible] se encuentran guardando cama a consecuencia de unas fiebres producidas por grippe. Hacemos votos por su pronto restablecimiento.

***

Bienvenida.— Muy cariñosa al señor Noé Vallado y familia, procedentes de la Habana, a la señora Juana M. de Ruiz y su bella hija, de Jovellanos y al señor César Gutiérrez y familia, de Cárdenas.—José Manuel RUIZ.

***

De Belot.—En las vidrieras de uno de nuestros más céntricos establecimientos comerciales se exhiben los trofeos ganados por los vencedores del Campeonato de Tennis (single), que se jugó días pasados en Belot. El primer premio, consistente en una magnífica copa de plata, fué ganado por nuestro estimado amigo Cristóbal M. Martín, verdadero "virtuoso" de la raqueta y entusiasta por cuanto al sport concierna.

El segundo premio, medalla de plata fué ganado por el Sr. George Symington, que, hasta el tercero y último "round", se mantuvo a la cabeza de los jugadores.

VICTOR VILLAR

Activo y competente Jefe de Estación de los Ferrocarriles Unidos en Jagüey Grande.

Conservatorio Falcón

—de—

MUSICA DE LA HABANA

San Lázaro núm. 114

Teléfono A-2335

Cuando usted despierte tómese un vaso de agua caliente

Expúlsense todos los venenos y toxinas del sistema antes de introducir más alimento en el estómago.

Se dice que el baño interno hace que cualquier persona parezca y se sienta limpia, confortable y fresca.

Lávese por dentro antes del desayuno de la misma manera que lo hace por fuera. Ello es mucho más importante, porque los poros de la piel no absorben impurezas para la sangre, lo cual es causa de enfermedades, mientras que los poros del intestino, sí.

Por cada onza de alimento y bebida introducidos en el estómago, casi una onza de materias de desecho debe ser expulsada del cuerpo. Si esta materia de desecho no se elimina diariamente, fermenta prontamente y genera venenos, gases y toxinas que entran en la corriente sanguínea absorbidos o extraídos por los vasos linfáticos que debían sólo extraer nutrimento para sostener el cuerpo.

Es una medida saludable, espléndida, tomar todos los días antes del desayuno un vaso de agua realmente caliente con una cucharadita de fosfato limestone, lo cual es un medio inofensivo de librar de estos venenos, gases y toxinas al estómago, el hígado, los riñones y los intestinos, y así limpiar, suavizar y refrescar todo el canal digestivo antes de introducir más alimento en el estómago.

Un cuarto de libra de fosfato limestone no cuesta sino muy poco en la botica, pero es suficiente para hacer de cualquiera un entusiasta del baño interno. A las personas acostumbradas a despertar con pesadez y dolor de cabeza o que tienen la lengua cubierta, mal sabor en la boca, cara cetrina, y otros que padecen de ataques biliosos, acidez de estómago o de estreñimiento se les asegura en corto tiempo una mejoría notable tanto de salud como de apariencia.

Anúnciese en Bohemia

RECONSTITUYENTE EXTRAORDINARIO

A BASE DE JUGO DE CARNE DE CABALLO, INTRODUCIDA EN CUBA POR SOR ÁNGELA

ES SANGRE NUEVA, ESENCIA DE VIDA

Los médicos recetan hoy á la HORSINE en todos los casos de:

Anemia	Edad crítica
Convalecencia	Nerviosismo
Tisis	Agotamiento
Neurastenia	Etc., Etc.

NO FERMENTA NUNCA

Pida el folleto gratis á su representante en Cuba, Sr. H. de Bienvenu, Amistad 13.

La HORSINE se vende EN TODAS LAS BUENAS FARMACIAS

Representante en la Habana, Heari Le Bienvenu Virtudes 43.—Teléfono A-5044.—Apartado 351.

Bóvedas de Seguridad

SE ALQUILAN APARTADOS DESDE —$5.00 ANUALES EN ADELANTE—

Banco Nacional de Cuba.

¿Va Ud. Para Abajo?

La Dispepsia se encargará de llevarlo pronto. Otros se han librado de sus males usando

PASTILLAS del Dr. RICHARDS

para el estómago

PRUÉBELAS HOY MISMO

En casos de estreñimiento, Liliosidad, impurezas en la sangre, fiebres, etc., etc.

LAXOCONFITES del Dr. RICHARDS

EL TONICO-LAXANTE IDEAL

BUENAS NUEVAS para los dispépticos.

El remedio que tanto éxito ha tenido en Europa, Stomalix, cura cuando otros fallan.

Importa nuevo vigor digestivo á estómagos debilitados. Está preparado por un médico afamado. Lo recetan los médicos. Sus propiedades curativas son asombrosas. Es agradable de tomar y absolutamente inofensivo. Cura la flatulencia, la acedía, las náuseas, los desarreglos intestinales, las palpitaciones, el estreñimiento y demás desórdenes provenientes de un estómago descompuesto.

ELIXIR ESTOMACAL

STOMALIX

SAIZ DE CARLOS

tiene la eficacia y las propiedades que jamás se han combinado en ninguna otra medicina. Es un nuevo santo y seña para llegar al completo restablecimiento, que se ofrece á cuantos padecen del estómago.

Purgatina SAIZ DE CARLOS. Cura el *estreñimiento*, pudiendo conseguirse con su uso una deposición diaria. Los enfermos *biliosos, la plenitud gástrica*, vahídos indigestión y atonía intestinal, se curan con la PURGATINA que es un tónico laxante, suave y eficaz.

De Venta: Farmacias y Droguerías.

J. RAFECAS Y C., TENIENTE REY 29, HABANA.
Unicos Representantes y Depositarios para Cuba.

ARTE NUEVO

VEGETALINA

"Vegetalina" es arte y es ciencia
Es creadora de belleza.

Un toque de "Vegetalina" en el cabello cambia un rostro demacrado en hechicero.

Un toque de "Vegetalina en el cabello os hará rejuvenecer veinte años. "Vegetalina" es la mejor tintura para el cabello, la más fácil de aplicar. La más barata. La que da tonos más suaves. La que no arruina el cabello y le hace crecer. La que no deja las manos manchadas. La que no se descompone permitiendo guardar el sobrante para un tallido posterior. La que no modifica las ondas naturales del cabello.

SOLO USARA UN LIQUIDO

Todos sus tonos son tonos suaves Negro, Castaño oscuro, Castaño claro y Rubio.

En todas las Droguerías y Farmacias de primera de la República.

Es una brillantina "activa" que da al cabello y a la barba a más del brillo exigido a las brillantinas ordinarias, vigor, abundancia y flexibilidad. El "Petróleo cristalizado LARY" es el alimento del cabello; suprimiendo la caspa.

DE VENTA EN

ROMA, O'Reilly 54.-Teléfono A-3569.

GRAN DULCERIA DEL HOTEL

FLORIDA

CUBA Y OBISPO

Artículos que se encontrarán exclusivamente

en esta casa para las

FIESTAS DE PASCUAS

Estuches de bombones de $5'00
a $100'00 cada uno.

Frutas glacé y cristalizadas.

Bombones y caramelos italianos.
Peladillas de París.

Turrón legítimo de Jijona
y Alicante.

Y el exquisito MARRON GLACE en cajas de
gran fantasia.

PROPIETARIO Y MAESTRO DIRECTOR

Francisco Cela.

Acogida a la franquicia postal e inscripta como correspondencia de segunda clase en las oficinas de Correos de la Habana.